

Møteinnkalling

Utvalg: **Kvæningen Formannskap**
Møtested: Kommunehuset
Dato: 26.01.2011
Tidspunkt: 09:30

Eventuelt forfall må meldes snarest på tlf. 77778800. Vararepresentanter møter etter nærmere beskjed.

Burfjord 17.01.11

John Helland
ordfører

Saksliste

Utv.saksnr	Sakstittel	U.Off	Arkivsaksnr
PS 2011/1	Søknad om dispensasjon fra mønehøyde i reguleringsbestemmelsene i reguleringsplan Perten hyttefelt 1943/31/70		2010/5996
PS 2011/2	Søknad om dispensasjon fra reguleringsbestemmelsene i reguleringsplan Myreng hytteområde 1943/35/62		2010/3043
PS 2011/3	Søknad om dispensasjon fra kystsoneplanen - Hjellberget		2010/1253
PS 2011/4	Nye kommunale husleiesatser		2011/222
PS 2011/5	Personaltiltak til helsepersonell		2011/252
PS 2011/6	Møteplan 1. halvår 2011		2011/195
PS 2011/7	Søknad om tilskudd lag/foreninger		2011/197
PS 2011/8	Referatsaker		
RS 2011/1	Søknad om skjenkebevilling til PUB-kveld på Jøkelfjord samfunnshus den 29.01.11.		2011/3
RS 2011/2	Skjenkebevilling Kvænangsbotn grendehus den 18.12.10.		2010/5934



Saksfremlegg

Utvalgssak	Utvalgsnavn	Møtedato
2011/1	Kvæningen Formannskap	26.01.2011

Søknad om dispensasjon fra mønehøyde i reguleringsbestemmelsene i reguleringsplan Perten hyttefelt 1943/31/70

Henvisning til lovverk:
Plan- og bygningsloven
Reguleringsplan Perten hyttefelt

Vedlegg

- 1 Søknad om dispensasjon fra reguleringsplanens bestemmelser for Perten hyttefelt.
- 2 Tegninger.
- 3 Reguleringsplan Perten hyttefelt

Rådmannens innstilling

Med hjemmel i plan- og bygningsloven § 19-2 og reguleringsbestemmelsene i reguleringsplan Perten hyttefelt avslås søknaden fra Per-Erik Bjørnstad om dispensasjon fra reguleringsbestemmelsene i reguleringsplan Perten hytteområde om å endre møneretning 90 grader på kotene i terrenget.

Med hjemmel i plan- og bygningsloven § 19-2 gis Per-Erik Bjørnstad dispensasjon fra reguleringsplan- Perten hytteområde for endring av mønehøyde fra 450cm over grunnmur til 491cm over grunnmur på gnr 31 bnr 70.

Saksopplysninger

Per-Erik Bjørnstad har kjøpt tomt 10 i reguleringsplan Perten hytteområde, tomten har fått gnr 31 bnr 70. Hytten Bjørnstad ønsker å oppføre er en Saltdalshytte Aurora 952A med en grunnflate på 50m².

Reguleringsbestemmelsene i reguleringsplanen sier blant annet under § 1 Byggeområde sitat: under punkt utforming. Største tillatte mønehøyde over grunnmur skal ikke overstige 450cm for

hytte og 400 cm for uthus. Under punkt terreng og vegetasjon. Hovedmøneretningen skal følge kotene i terrenget. Sitat slutt.

Saken har ikke vært sendt på høring til impliserte parter da kommunen anser dispensasjon fra mønehøyden som mindre vesentlig tiltak. Skal kommunen gå inn for dispensasjon av møneretningen anses dette for en større endring av reguleringsplanen som krever at tiltaket blir sendt på høring.

Vurdering

Kommunen er i utgangspunktet uvillig til å gi dispensasjoner i regulerte områder da dette gir presidens for lignende saker i samme felt. Kommunen må likevel se at en ikke klarer å fange opp alle behov til de ulike kjøper/byggere i de regulerte feltene ved godkjenning av reguleringsplanene slik at kommunen prøver og strekke seg så langt som det går an i de ulike feltene i kommunen.

I denne aktuelle byggesaken er det to forhold som det søkes dispensasjon fra 1. mønehøyde og 2. møneretningen.

Dette er den første byggesaken i dette feltet og det vil derfor sette presidens for de andre byggesakene i feltet.

Å endre mønehøyden må anses for å være mindre vesentlig tiltak i denne sak da denne ikke vil ha betydning for siktforhold fra andre bygde hytter (som var oppført før reguleringsplanen var utarbeidet) og påtenkte hytter i dette felt. Dette tiltak er så lite at en anser at tiltaket ikke trenger å sendes på høring.

Å endre møneretningen må sies å være vesentlig i denne sammenheng og vil endre feltet betydelig. For å kunne gi dispensasjon i denne sammenheng må saken sendes på høring til impliserte parter. Da kommunen er negativ til tiltaket anser en det unødvendig å sende saken på høring.

Kvæningen kommune
Rådhuset
9196 BURFJORD

Per – Erik Bjørnstad
Rødsvingelveien 27
9516 ALTA

SØKNAD OM DISPENSASJON FRA REGULERINGSPLANENS BESTEMMELSER FOR PERTEN HYTTEFELT.

Viser til reguleringsplan for Perten hyttefelt vedtatt 30.06.10.

Jeg har kjøpt hyttetomt H10 på eiendom Gnr/ Bnr 31/4 og søker dispensasjon fra reguleringsplanens bestemmelser på følgende områder:

- Mønehøyde, jeg ønsker å oppføre hytte med mønehøyde på 4,91 m over grunnmur. Planen tillater bare mønehøyde på 4,50 m.
- Møneretning, jeg ønsker å ha hovedmøneretning vinklet 90 grader på høydekurver.

Begrunnelse for søknaden.

Hyttetomta er plassert på telefarlige masser med leirholdig grunn. Kostnadene til grunnarbeid på leirmasser er høye. Av denne grunn ønsker jeg å velge en hytte med liten grunnflate og hems slik at grunnarbeidet blir mindre omfattende. Hyttas bruksareal vil være identisk med grunnflata - 49,9 m². Hemsløsningen gjør at mønehøyden blir 41 høyere enn tillatt i planen. Jeg søker med dette dispensasjon for å etablere hytte med mønehøyde på 41 cm høyere enn i planbestemmelsene.

Jeg har vurdert hytter fra en rekke hytteprodusenter, og uten unntak er alle små hytter (50 m² og mindre) typiske nord – sør hytter. Dvs at planløsninger med hensyn til utsikt og lysforhold i hyttene krever at de plasseres med mønet i nord – sør retning. På min aktuelle tomt vil dette medføre at hovedmøneretning blir NNØ – SSV. Alternativt må jeg velge en vesentlig større hytte på 75 – 80 m² med hovedmøneretning i henhold til planen og bimøne/ ark mot sjøen. Jeg ønsker ikke å oppføre en så stor og prangende hytte, med store kostnader. Jeg søker derfor dispensasjon fra planbestemmelsene slik at jeg kan føre opp en mindre hytte på inntil 50 m² med hovedmøneretning NNØ – SSV.

Ønsket hytte gir minimale terrenngrep og kan bygges i henhold til planbestemmelsene vedrørende maksimalt tillatte grunnmurshøyde (1 m) og

Bilde og skisse for ønsket hytte, Saltdalshytta Aurora 952 A, er vedlagt.

Med hilsen

Per- Erik Bjørnstad

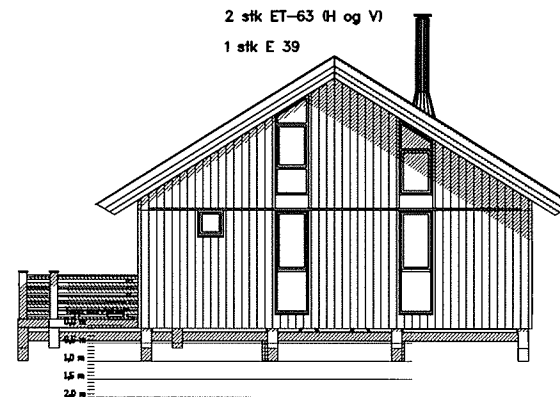
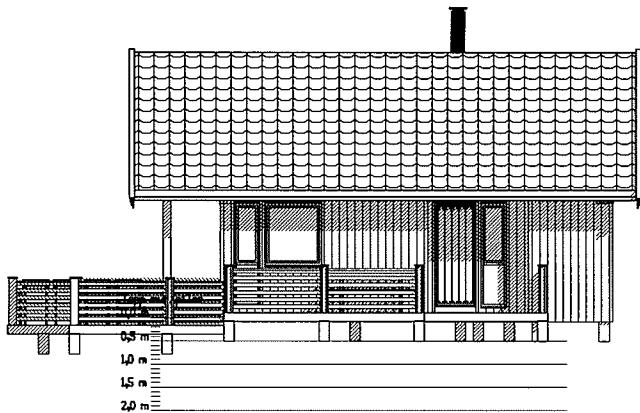

FOR INNTEGNING AV TERRENGPROFIL:
EKSISTERENDE TERRENG = STIPLET LINJE
PLANERT TERRENG = HELTRUKKET LINJE

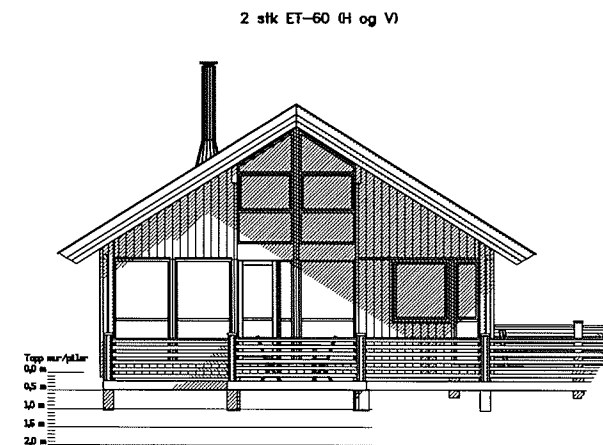
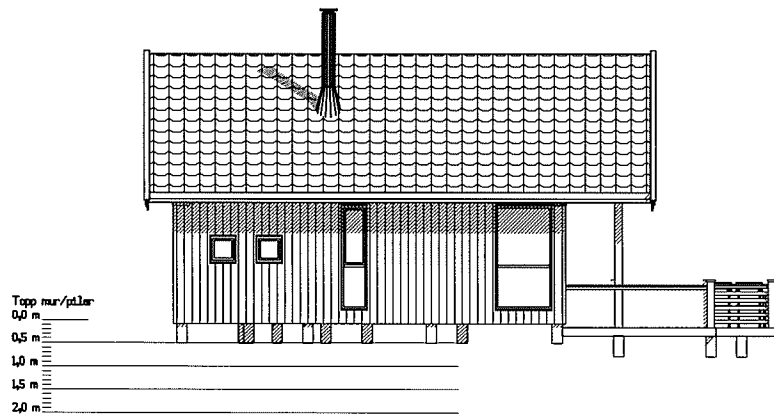

TILBUDSTEGNING

Dimensjonering av dragere og nøyaktig plassering av bæresøyler avhenger av type taktekke og snølastkrav på byggested.

NB! Må avklares før produksjon av byggetegninger.

SALTDALSHYTTA
8255 RØKLAND

Tlf.: 75681600 Fax: 75681610
E-post: post@salt dalshytta.no

Tiltakshaver:

Byggeklasse:

Kommune:

Grnt:

Brnt:

Mål: 1 : 100

FASADER

Type: L952-A

Brannmål: Dato: 26.09.2009

Spes: Tegner: JPP

Prosjekt: L952-A

Tegning: 502

© Tegningen er beskyttet i.h.t. lov om opphavsrett.
Kan ikke benyttes uten tillatelse fra Salt dalshytta.

Vitale mål for Saltalshytta

Gjelder hytter med 32 graders takvinkel tilpasset ny Plan- og bygningsslov.

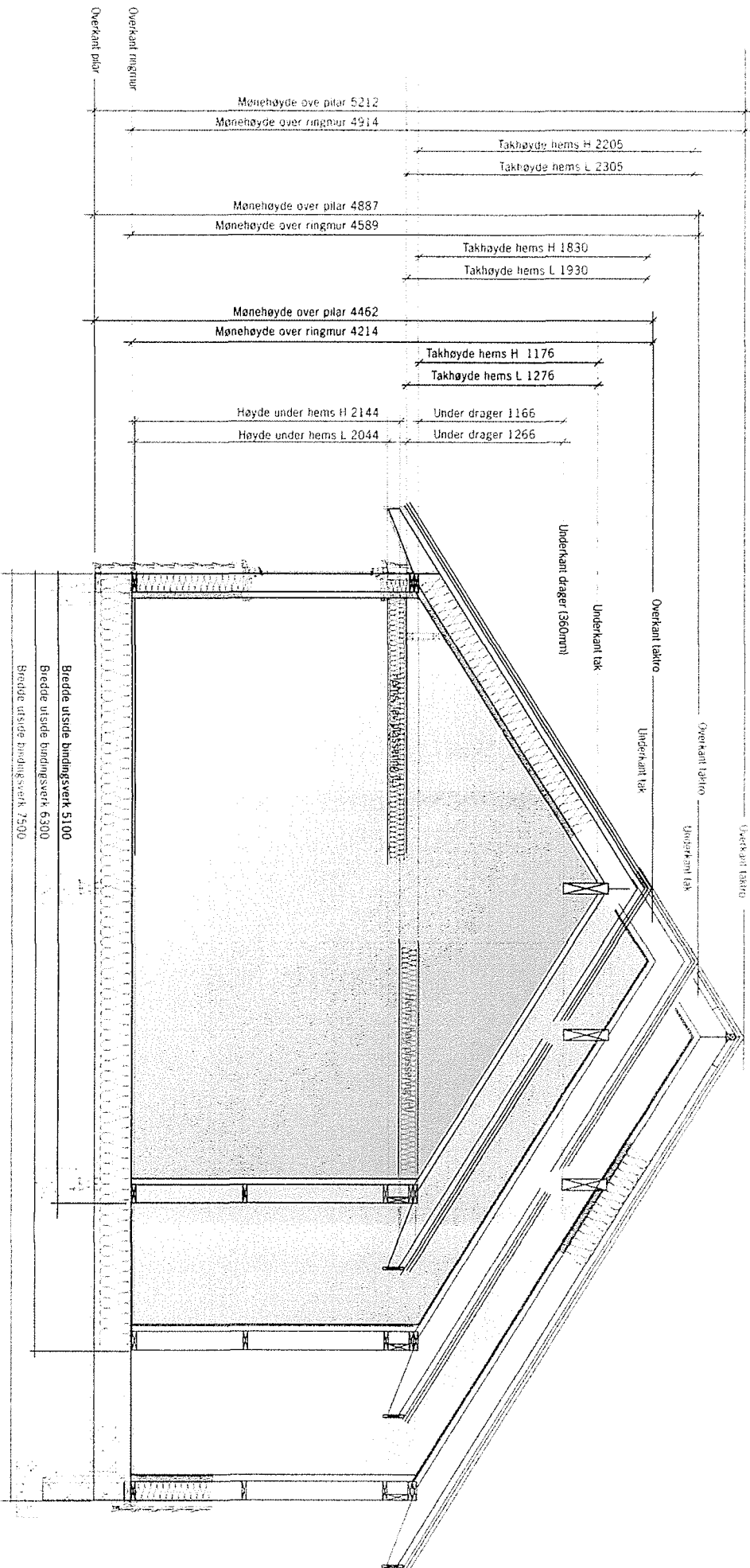

SNITTVALG 1

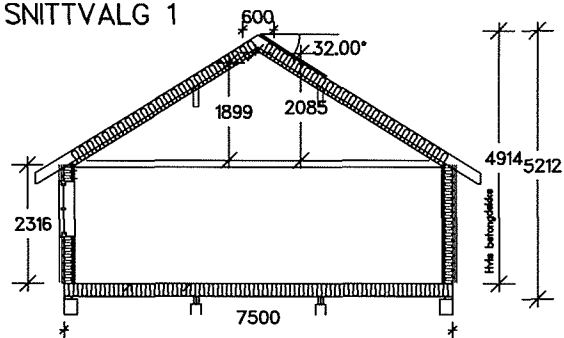

For fritidsboliger under 50m² Bruksareal (BRA) omfattes ikke av den nye Plan - og bygningsloven angående energikrav.

For å holde denne fritidsboligen under kravet, (og hvis man ønsker full utnyttelse av hemsen,) kan ikke hemshøyden være høyere enn angitt på snittet over...

Hvis hemsgulvet senkes medregnes dette i arealet, og bygget må da full-isoleres etter kravet.

Det må gjøres tilpasninger av "gulvsie"-vinduer og hemsgulvet pga gulvet vil komme noe foran disse vinduene .

SNITTVALG 2

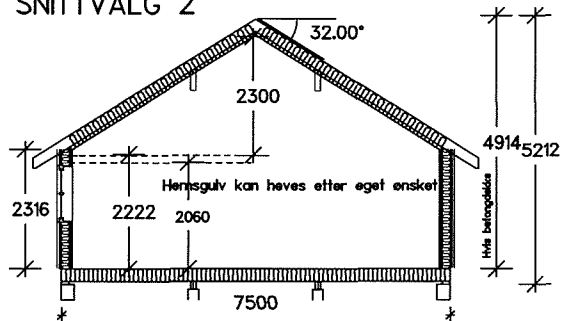

Snittet viser hems med laveste hemsgolv-plasering. Ved lav plasering medregnes arealet i BRA, og hytta må fullisoleres etter gjeldende krav...

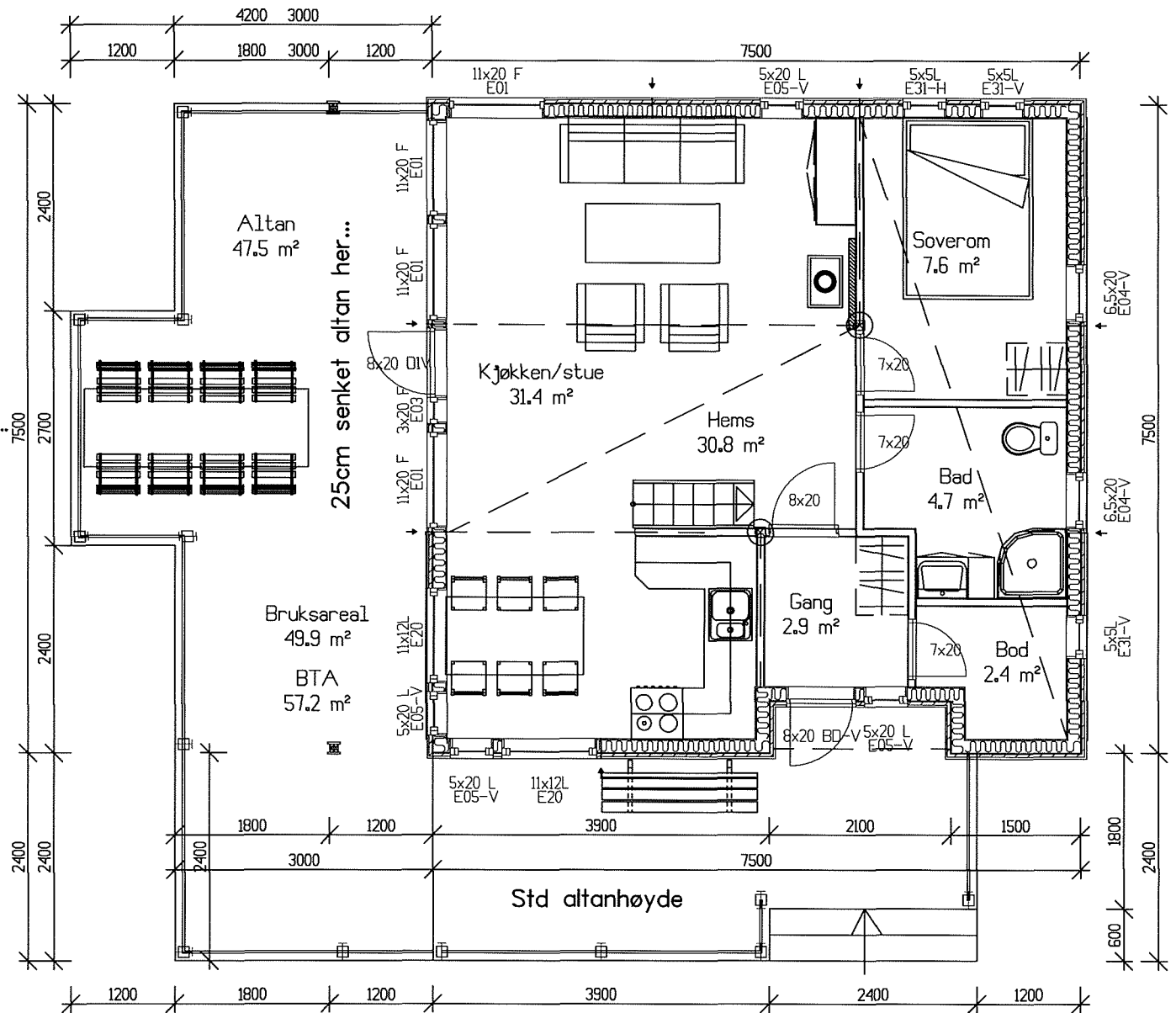

○ = Gjennomgående bærepunkter

TILBUDSTEGNING

Dimensjonering av dragere og nøyaktig plassering av bæresøyler avhenger av type taktekke og snølastkrav på byggested.

NB! Må avklares før produksjon av byggetegninger.



Tlf: 75681600 Fax: 75681610
E-post: post@saltalshytta.no

Tiltektshaver:

Byggeplasse:

Kommune:

Gnr:

Bnr:

Mål 1 : 50

PLAN

Type: L952-A

Bruksareal:

Dato:

Tegn:

Prosjekt: L952-A

Tegnr: 501

© Tegningen er beskyttet i.h.t. lov om opphavsrett. Kan ikke benyttes uten tillatelse fra saltalshytta.

§ 1 Byggeområde

Planen omfatter regulering av 9 tomter for fritidsbebyggelse, samt 6 tomter for naust - båtoppsett. Av de 9 tomtene er 3 tidligere fradelte tomter til fritidsbebyggelse. Det er ryddet 3 båtstøer på eiendommen, en i nordre del, en i søndre del og en ved eksisterende naust nedenfor våningshus og driftsbygning.

Fritidsbebyggelse

Utforming

Det kan bare føres opp fritidsbebyggelse i form av frittliggende hytter med tilhørende uthus. Totalt bruksareal for hytte og uthus er inntil 100 m².

Uthus kan oppføres med grunnflate inntil 25 m².

Hytte og uthus skal ha mest mulig ensartet form, materialvalg og farge.

Tak skal tilpasses hyttas form og utføres som saltak, takvinkel 27 – 36 grader.

Høyde på grunnmur og hytte skal holdes lavest mulig. Største tillatte mur- eller pilarhøyde over terreng er 30 cm i flatt terreng og 1 m i skrånende terreng.

Dersom hytter oppføres på peler eller stokker, skal åpninger mellom hyttevegg og terreng tettes.

Bebyggelsens gesimshøyde over grunnmur eller peler skal ikke overstige 250 cm for hytte og 230 cm for uthus.

Største tillatte mønehøyde over grunnmur skal ikke overstige 450 cm for hytte og 400 cm for uthus.

Plassering

Hytter og uthus skal tilpasses terrenget best mulig og plasseres lavt i terrenget.

Uthus skal plasseres i linje med hyttene og ikke bak hyttene. Planering av tomt skal som hovedregel unngås. Hytter og uthus plasseres innenfor utmålt tomt i samsvar med bygningslovens bestemmelser.

Materialbruk og farger

Oppføring av bebyggelse skal ta hensyn til naturpreget i området. Det skal derfor benyttes materialer som samsvarer med de naturlige omgivelsene (tre, naturstein, skifer, etc). Fargevalg for bygninger skal ta utgangspunkt i jord- og steinfarger (brunt, grått, rødt, etc.)

Taktekking skal utføres med materiale som har matt og mørk overflate.

Hovedhus og uthus skal ha mest mulig ensartet og samstemt form, materialbruk og farge.

Terreng og vegetasjon

Hovedmøneretningen skal følge kotene i terrenget.

Terrenginngrep skal i størst mulig utstrekning unngås. Nødvendige inngrep skal utbedres slik at terrengets naturlig preg gjenoprettes. Eventuelle overskuddsmasser fra terrenginngrep skal deponeres på steder der det ikke virker skjemmende på omgivelsene. Skogskjerm bak hyttene skal bevares som naturlig avgrensing mot skog-, natur- og reinbeiteområder.



TEGNFORKLARING

Planidatla

Reguleringsplan/Bebyggelsesplan

- Planens begrensning
- Formalsgrense
- Område for fritidsbebyggelse
- Annet byggeområde
- Offentlige trafikkområder
- Privat veg
- Frituftsområde (på land)
- Felles parkeringsplass
- Grense for fareområde
- Høyspeningsanlegg (høy/spentlinje, transformatorstasjon, koblingsstasjon)
- Grense for bevaringsområde
- Bevaring av anlegg
- Regulerings- og bebyggelsesplan - påskrift
- Abc
- Høydeinformasjon**
- Høydekurve 5m
- Eiendomsinformasjon**
- Eiendomsgrense

Basiskart er tegnet med svak gråfarge



Kvernangen
kommune

REGULERINGSPLAN ETTER PBL AV 2008

Perten hyttefelt

REGULERINGSBESTEMMELSE

SAKSBEHANDLING ETTER PLAN- OG BYGNINGSLOVEN

Revisjon

Kommunestyrets vedtak:	SAKS- NR.	DATO	SIG
3. gangs behandling		1.6.2010	
Offentlig ettersyn fra			
2. gangs behandling			
Offentlig ettersyn fra			
1. gangs behandling			
Kunngjøring av oppstart av planarbeidet			
PLANEN UTARBEIDET AV:	PLANNR.	TEGNNR.	SAKS-
Per Møller/ Berni Mathiasen	19432010001		BM

Kartopplysninger
Kilde for basiskart:
Dato for basiskart:
Koordinatsystem: UTM zone 33 / Europe89
Høydegrunnlag: NGO

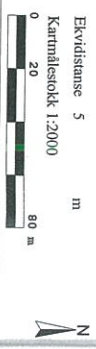

Areallplan-ID
001
Forslagslitter
Kjell Abrahamsson
Kartprosjektant
Gisleine



Saksfremlegg

Utvalgssak	Utvalgsnavn	Møtedato
2011/2	Kvæningen Formannskap	26.01.2011

Søknad om dispensasjon fra reguleringsbestemmelsene i reguleringsplan Myreng hytteområde 1943/35/62

Henvisning til lovverk:
Plan- og bygningsloven
Reguleringsplan Myreng hytteområde

Vedlegg

- 1 Søknad
- 2 Målebrevkart
- 3 kopi av reguleringsbestemmelser
- 4 Kartutskrift
- 5 Kart og reguleringsbestemmelser

Rådmannens innstilling

Med hjemmel i plan- og bygningsloven § 19-2 avslås søknaden fra Svein Tømmerbukt om dispensasjon fra reguleringsbestemmelsen i reguleringsplan Myreng hytteområde.

Tømmerbukt tilbakefører terrenget slik det var før arbeidet tok til.

Tømmerbukt har påbegynt et arbeid uten byggetillatelse, arbeidet er heller ikke i tråd med gjeldene reguleringsplan og er således ulovlig.

Ihht Kvæningen kommunes gebyrregulativ skal gebyret for ulovlig byggearbeid være som en ordinær byggesak + medgått ekstra tid i saken til en timepris av kr. 750,-

Saksopplysninger

Svein Tømmerbukt har søkte og fått avslag på søknad om utslipstillatelse og innlegging av vann i hytte i sak formannskapet 2010/32.

Tømmerbukt søkte så om byggetillatelse for oppføring av hytte samt utslipstillatelse av gråvann datert 27.06.2010.

Undertegnede og Rådmannen var ute på befaring i anledning bekymringsmelding fra gnr 35 bnr 55 (grunneier Kåre Rask) ang. rasfare på dennes eiendom, eiendommen er gjenboer til gnr 35 bnr 62.

Ved denne befaringen ble kommunen oppmerksom på at Tømmerbukt hadde startet arbeidet med tomten. Tømmerbukt fikk ved denne anledningen stoppordre. Det ble poengtert at det arbeid som til da var blitt utført ikke var i samsvar med reguleringsbestemmelsene i reguleringsplanen. Stoppordren skulle gjelde frem til søknad om dispensasjon og byggetillatelse var behandlet og godkjent i kommunen. Søknaden om dispensasjon ble registrert innkommet til kommunen 08.11.2010.

Hytten Tømmerbukt skal oppføre på sin tomt i Toppelbukt står oppført på Kvæangsfjellet, før denne hytten blir fjernet/flyttet/revet må det søkes om tillatelse til dette.

Vurdering

Reguleringsbestemmelsene i Reguleringsplan Myreng hytteområde § 1 under tittel utforming sier sitat: Høyde på grunnmur og hytte skal holdes så lav som mulig. Største tillatte mur - eller pilarhøyde over terrenget er 30cm i flatt terreng og 1 m i hellende terreng. §1 under tittel plassering sier: Hytter og uthus skal tilpasses terrenget, og det skal etterstribes å unngå planering av tomten. § 1 under tittel Terreng og vegetasjon sier: terrenginngrep skal i størst mulig grad unngås. Nødvendig terrenginngrep skal repareres slik at naturpreget gjenoprettes. Eventuelle overskuddsmasser etter terrenginngrepet henlegges på steder der de ikke virker skjemmende på omgivelsene. Sitat slutt.

Tømmerbukt har startet opp arbeidet av tomten før det forelå godkjent byggesøknad. Arbeidet som var påbegynt var i tillegg i strid med reguleringsbestemmelsene for området.

Opparbeidelsen av tomten har bestått av utgraving av fjell som benyttes som fylling av tomten, fyllingen har en høyde over 2 meter fra terrenget. Den største tillatte høyden på pilarer/mur er i hellende terreng 1 meter. Arbeidet som er gjort er et større terrenginngrep som det ikke kan gis tillatelse til, slik at tomten må i størst mulig grad tilbakeføres til den stand som område var i før arbeidet startet opp.

Kommunen ser meget alvorlig på det inntrufne, tiltakshaver er maskinentreprenør og driver med gravearbeid i kommunen og burde vist at han måtte ha byggetillatelsen i orden før arbeidet startet opp. At det i tillegg er utført arbeid som er i strid med reguleringsplanen i dette område gjør at alvorligheten i saken forsterkes.

Ut fra ovenstående kan ikke kommunen se at det i dette tilfelle kan gis dispensasjon fra reguleringsbestemmelsen i planen.

Spørsmålet om selve byggetillatelse og utslipstillatelse tas opp til behandling når dispensasjonssaken er avgjort.

Svein Tømmerbukt
9162 Sørstraumen

Tømmerbukt 01.11.2010

Kvæningen Kommune
Teknisk Avd.
v/ Kjell Ove Lehne
9161 Burfjord.

SØKNAD OM DISPENSASJON FRA REGULERINGSPLAN, Myreng Hyttefelt.

Det søkes om dispensasjon fra reguleringsplan for gr.n 35 br.n 62 i forbindelse med mur i forkant av tomta. Det for bedre utnyttelse av tomt.

I planområdets nedre del skal det opparbeides en enkel veg, og denne vegen er i forkant av vår tomt.

Selve tomta er på 396 m2 og ligg i skråning med bare skifer stein.

Det er brukt skifer stein fra tomta til muren, for å få mest utnyttelse av tomta.

Siden vi ikke ønsker å bygge på pæler, men hytta satt på støpt plate.

Det er ikke skrevet noe i reguleringsplanen som sier noe om høyde på mur i forkant av tomt. I følge reguleringsplanen skal høyde på grunnmur og hytte holdes så lavt i terrenget som mulig.

Vedlegg : Kartutsnitt. Del av Reguleringsplan og Målebrevkart.

Hilsen
Svein Tømmerbukt
9162 Sørstraumen.

Mob.tlf 91120726 / 77769929
timberbay@kraftlaget.no



Gnr 35	Bnr 62	Festenr
Representasjonspunkt X 1308804 Y 44090		
Kartblad FU273-1-24	X	Landsnett
Målestokk 1: 500	Areal 396 m ²	

MÅLEBREVKART

Jnr
7/2007

Målebrev nummer
615

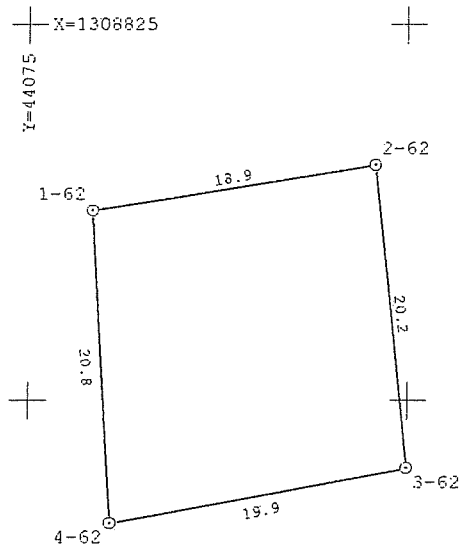

Punkt	Punktbeskrivelse	X-koord	Y-koord	Side	Radius
1-62	Off. godkj. grensemerke i fjell	1308812.6	44079.2	18.9	
2-62	Off. godkj. grensemerke i fjell	1308815.6	44097.9	20.2	
3-62	Off. godkj. grensemerke i jord	1308795.5	44099.9	19.9	
4-62	Off. godkj. grensemerke i jord	1308791.8	44080.4	20.8	

REGULERINGSBESTEMMELSER

Reguleringsbestemmelser til reguleringsplan for ^{Myreng} ~~Lerbakken~~ hyttefelt i Kvæningen kommune, gnr. 35 bnr.13. Det regulerte området er vist med reguleringsgrense på økonomisk kartverk i målestokk 1: 2000.

Planområdene er inndelt i følgende reguleringsformål:

- * Byggeområder
 - Område for bolig
 - Område for fritidsbebyggelse

- * Offentlige trafikkområder
 - Kjøreveg
 - Annen veggrunn

- * Fareområde
 - Høyspenningsanlegg

- * Spesialområde
 - Privat veg
 - Friluftsområde

- * Fellesområder
 - Felles parkering

§ 1 BYGGEOMRÅDE

Reguleringsplanen omfatter en regulering av 23 tomter for fritidsbebyggelse. Det er 3 fradelte tomter for fritidsbebyggelse på eiendommen i dag.

Fritidsbebyggelse

Utforming

* Det kan bare oppføres fritidsbebyggelse i form av frittliggende hytter med tilhørende uthus med totalt bruksareal inntil 100 kvm. inkl. uthus.

* På tomt nr 23 skal det kunne oppføres to hytter.

* Det kan oppføres uthus med grunnflate inntil 20 kvm.

* Hovedhus og uthus skal ha mest mulig ensartet form, materialvalg og farge.

* Tak skal utføres om saltak, med takvinkel mellom 27 grader og 35 grader

tilpasset hyttas form.

Høyde på grunnmur og hytte skal holdes så lav som mulig. Største tillate mur- eller pilarhøyde over terrenget er 30cm i flatt terreng og 1m i hellende terreng.

* Bygges hytta på påler eller stokker, skal eventuelle mellomrom mellom hytteveggen og bakken tettes igjen.

* Bebyggelsens rafhøyde over grunnmur eller pilarer skal ikke overstige 250 cm. for hytte og 230 cm. for uthus.

* Største tillate mønehøyde skal ikke overstige 440 cm. for hytte og 390 cm for uthus.

Dette gjelder for hytta.

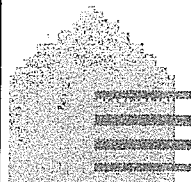

Kartutskrift

Målestokk 1:1006



23m

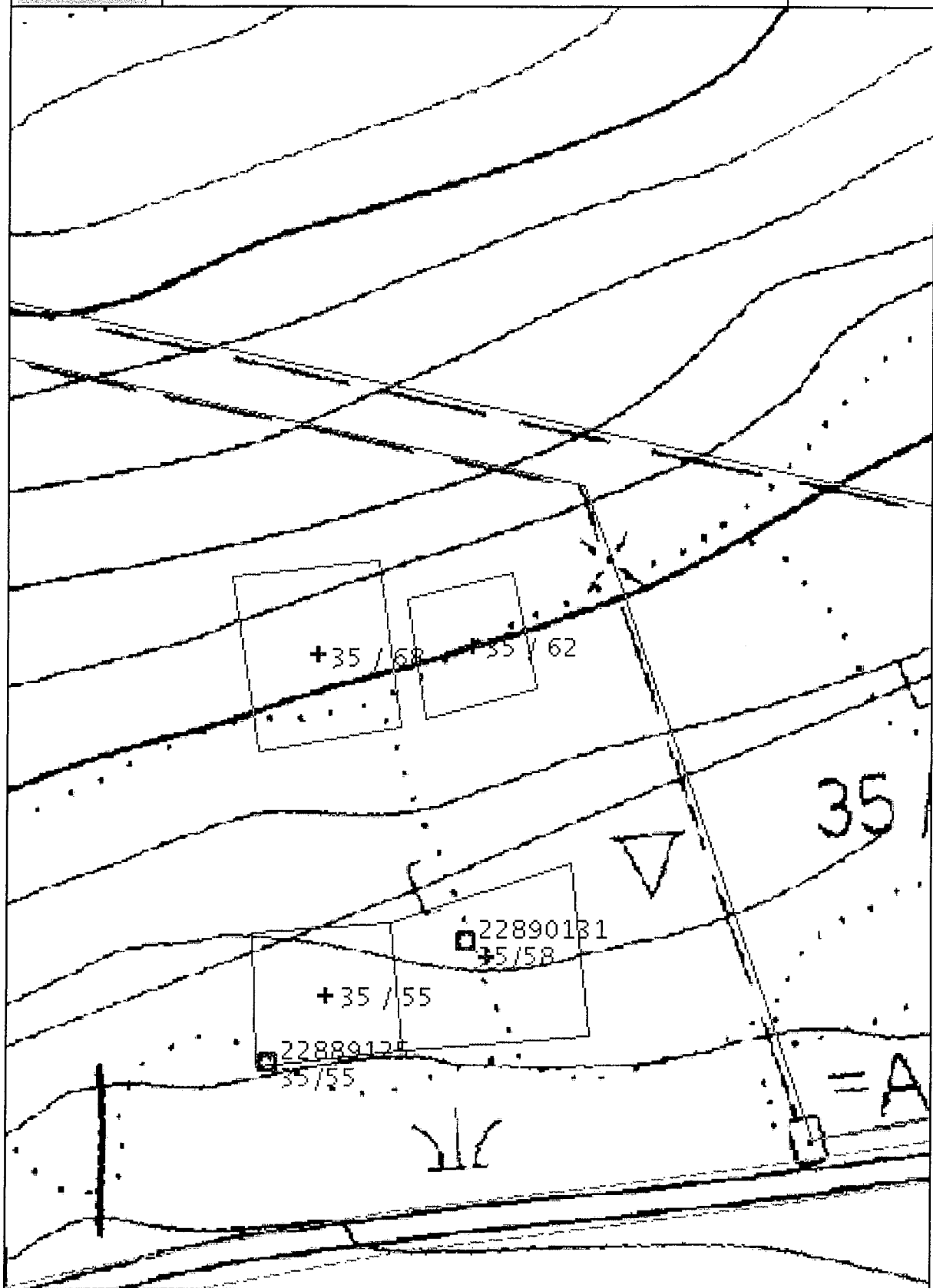

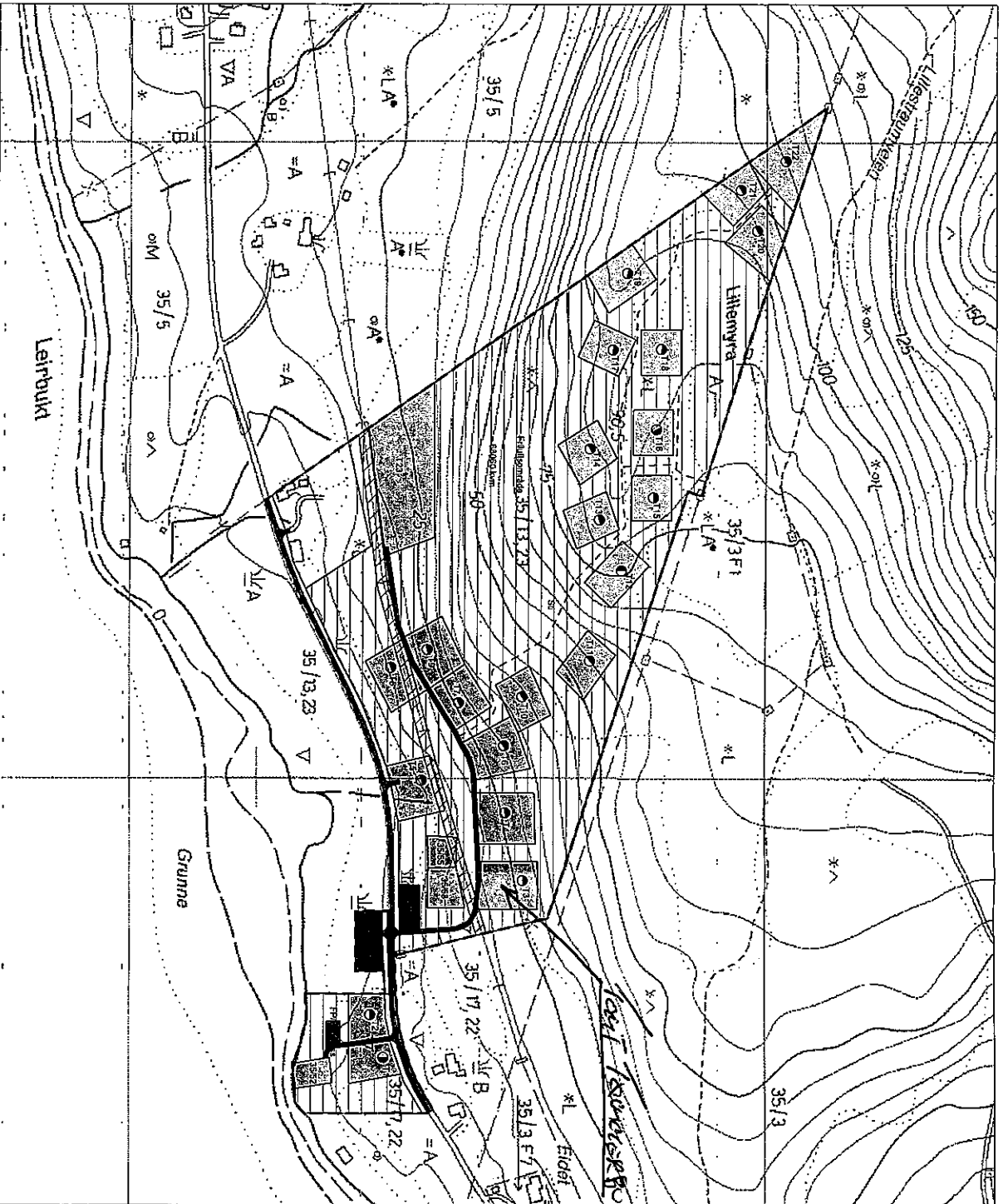

Tegnforklaring

PBL § 26 REGULERINGSFORML

- | | |
|---|---------------------------------------|
| 1. BYGGEREGLER (PBL §25, L1EDD NR.1) | 5. FELLESONGLER (PBL §25, L1EDD NR.7) |
| Frieidshyttelasse | Felle på heingjallas |
| Sola | |
| 2. ORIENTILO TRAFIKKREGULER (PBL §25, L1EDD NR.3) | 6. L1NLESTYNGLER |
| Kjerveveg | Famleigjonne |
| Annen veggjum | Famleigjonne |
| 3. FAREREGULER (PBL §25, L1EDD NR.8) | 7. ANNET |
| Hoyseingjonne | Hyve med reireingjonne |
| 4. SPESIALEGLER (PBL §25, L1EDD NR.6) | |
| Privat veg | |
| Fidlikomide | |

MALESTOKK 1:2000

REGULERINGSAV FOR
Myrøng bytetefelt gnr. 35 bnr. 13, Kværnangen kommune

REVIDERT
SAMRORDNING ETTER PLAN- OG BYGNINGSLOVEN
1. GÅRDS BEHANDLING I DET FÆRSTE L1N FOR PLASSER
UTLEGGING TIL ORIENTILO ETTERSEN
2. GÅRDS BEHANDLING I DET FÆRSTE L1N FOR PLASSER
VEDVATT KOMMUNESTYREI SVK

Planen er utarbeidd av
Skogelørføringa Nord,
planavdelingen, Ingvard Ysgaardsv.
13A, 7047 Trondheim Tlf. 81539980

DATO 04.10.08
 TEIENET 10205
 SAKSBERE E.K.H.

REGULERINGSBESTEMMELSER

Reguleringsbestemmelser til reguleringsplan for Iverbakken hyttefelt i Kvæningen kommune, gnr. 35 bnr.13. Det regulerte området er vist med reguleringsgrense på økonomisk kartverk i målestokk 1: 2000.

Planområdene er inndelt i følgende reguleringsformål:

- * Byggeområder
 - Område for bolig
 - Område for fritidsbebyggelse
- * Offentlige trafikkområder
 - Kjøreveg
 - Annen veggrunn
- * Fareområde
 - Høyspenningsanlegg
- * Spesialområde
 - Privat veg
 - Friluftsområde
- * Fellesområder
 - Felles parkering

§ 1 BYGGEOMRÅDE

Reguleringsplanen omfatter en regulering av 23 tomter for fritidsbebyggelse. Det er 3 fradelte tomter for fritidsbebyggelse på eiendommen i dag.

Fritidsbebyggelse

Utforming

* Det kan bare oppføres fritidsbebyggelse i form av frittliggende hytter med tilhørende uthus med totalt bruksareal inntil 100 kvm. inkl. uthus.

* På tomt nr 23 skal det kunne oppføres to hytter.

* Det kan oppføres uthus med grunnflate inntil 20 kvm.

* Hovedhus og uthus skal ha mest mulig ensartet form, materialvalg og farge.

* Tak skal utføres om saltak, med takvinkel mellom 27 grader og 35 grader tilpasset hyttas form.

Høyde på grunnmur og hytte skal holdes så lav som mulig. Største tillatte mur- eller pilarhøyde over terrenget er 30cm i flatt terreng og 1m i hellende terreng.

* Bygges hytta på påler eller stokker, skal eventuelle mellomrom mellom hytteveggen og bakken tettes igjen.

* Bebyggelsens gesimshøyde over grunnmur eller pilarer skal ikke overstige 250 cm. for hytte og 230 cm. for uthus.

* Største tillatte mønehøyde skal ikke overstige 440 cm. for hytte og 390 cm for uthus.

Plassering

- * Hytter og uthus skal tilpasses terrenget, plasseres lavt i terrenget, og det skal etterstrebes å unngå planering av tomta.
- * Hyttenes plassering på hver tomt er angitt med nummererte peler i marken. Pelen skal ligge innenfor hyttas fire yttervegger.

Materialbruk og farger:

- * Bebyggelsen skal underordnes naturpreget i området og derfor skal det benyttes materialer som har samhørighet med de naturlige omgivelser (tre, naturstein, skifer etc.).
- * Ved fargesetting skal det benyttes jordfarger (brunt, grått, rødt etc.)
- * Taktekking skal utføres med materialer som har matt og mørk virkning.
- * Hovedhus og uthus skal ha mest mulig ensartet og sammenhengende form, materialbruk og farge.

Terreng og vegetasjon:

- * Møneretningen skal følge kotene i terrenget.
- * Terrenginngrep skal i størst mulig grad unngås. Nødvendige terrenginngrep skal repareres slik at naturpreget gjenoprettes. Eventuelle overskuddsmasser etter terrenginngrepet henlegges på steder der de ikke virker skjemmende på omgivelsene.

§ 2 SPESIALOMRÅDE

Friluftsområde:

- * Skoglovens § 12 skal gjelde for området.
- * Det skal ikke settes opp bygg eller installasjoner som er til hinder for allmennhetens ferdsel i strandsonen.

§ 3 FELLESONRÅDE

Parkering:

FP 1 og 2 skal benyttes av T10-T22. Det skal opparbeides 1,5 parkeringsplass for hver tomt T 10 –T 22. Det skal opparbeides en enkel veg (3meters bredde). Den skal benyttes som adkomsveg til Tomt T3 til T9 og T 23 samt gnr 35 bnr 55 og 58. Parkering skjer på hver enkel tomt. Det gjelder også gjesteparkering. For feltet for øvrig (sett bort fra T1 og T2 som parkerer på egen tomt), skal parkering skje på FP1 og FP2. Herfra opparbeides det enkle stier frem til hyttene. P – plass på nedsiden av vegen skal benyttes ved bruk av friluftsområde ved sjøen og snuplass i tilknytning til båtstøen.

§ 4 FELLESBESTEMMELSER

- * Tiltakshaver har meldeplikt etter kulturminnelovens § 8, 2. ledd, til å orientere kulturvernmyndighetene, dersom det oppdages spor etter tidligere menneskelig aktivitet.

- * Det skal ikke opparbeides veger frem til hver enkelt hytte. Materialer må eventuelt fraktes frem på snøskuter om vinteren, der dette er nødvendig.
- * Skal det føres strøm frem til tomtene, skal dette skje med luftlinje.
- * Privet: Det skal benyttes bio-do eller andre miljøvennlige løsninger som ikke krever utslippstillatelse.
- * Vann kan føres frem til hyttene.
- * Renovasjon: avfall skal leveres til container eller søppeldunker plassert på FP.
- * Inngjerding av tomtene tillates ikke.
- * Veranda skal maksimalt være på 30 kvm. og den skal tilpasses terrenget. Høydeforskjell mellom veranda og terrenget skal maks være på 80 cm.
- * Avstand fra høyspentlinje til nærmere bygningsdel må ikke være mindre enn 6 meter målt fra nærmeste faselinje. Som bygningsdel regnes takutspring, veranda osv.
- * Avstand fra uisolert lavspentlinje til nærmeste bygningsdel må ikke være mindre enn 1,5 meter.
- * Det skal ikke føres opp bygge eller andre installasjoner som er til hinder for allmennhetens ferdsel i strandsonen.

Reguleringsplanen godkjent

Sted _____ Dato _____



Saksfremlegg

Utvalgssak	Utvalgsnavn	Møtedato
2011/3	Kvæningen Formannskap	26.01.2011

Søknad om dispensasjon fra kystsonenplanen - Hjellberget

Henviisning til lovverk:

LOV-2008-06-27-71 (Lov om planlegging og byggesaksbehandling)

Kystsonenplan for Kvæningen Kommune (Kommunestyresak 47/05)

Vedlegg

- 1 Jøkelfjord Laks AS - Dispensasjonssøknad Hjellberget
- 2 Høring - søknad om dispensasjon fra kystsonenplanen (Tromsø Museum)
- 3 Kvæningen Fiskarlag.pdf
- 4 Søknad om dispensasjon fra kystsonenplanen for endring av plassering lokalitet Hjellberget. Høringsuttalelse. (Fiskeridirektoratet)

Rådmannens innstilling

Med hjemmel i § 19-3 i plan- og bygningsloven innvilges det midlertidig dispensasjon fra kystsonenplanen i forbindelse med søknaden om justering av lokaliteten ved Hjellberget. (Kartreferanse A12.) Dispensasjonen innvilges for en periode på 2 år i påvente av revisjon av kommunens kystsonenplan.

Saksopplysninger

Kvæningen kommune har mottatt søknad om dispensasjon fra kystsonenplanen for lokaliteten ved Hjellberget (kartreferanse A 12). Jøkelfjord Laks AS overtok lokalitetene ved Rakkenes og Hjellberget. De ha i de siste årene oppgradert anleggene ved sine lokaliteter. Jøkelfjord Laks AS søkte i mars 2009 om dispensasjon fra kystsonenplanen for samme lokalitet. Kvæningen Kommune innvilget denne dispensasjonen i planutvalgssak 8/2009.

Metodene for produksjonen av laks i sjø har i løpet av få år gått fra mange små til færre store enheter. En effekt av denne utviklingen er at kravene til lokalitetene har endret seg siden Kvæningen vedtok sin kystsonenplan. Dette skyldes ikke bare økt størrelse, men kanskje vel så mye op grunn av at kunnskapen om ”den optimale lokalitet” har blitt langt bedre. Dette er en

kombinasjon av bedret teknologi for dokumentasjon av miljøet på lokalitetene og at kunnskapen for å tolke registreringene har økt. Det er også viktig å poengtere at en optimalisering av lokaliteten i forhold til drift også vil ha svært positiv betydning for miljøet under anlegget. Mange års erfaringer med både drift og miljøovervåking av et utall av lokaliteter har gitt god oversikt over hvordan et anlegg bør plasseres for å redusere belastningen til et minimum.

Jøkelfjord Laks AS har på bakgrunn av bedre kunnskap om ”den optimale lokalitet” nå valgt å snu selve anlegget. Dette fører til at de, men fortøyningene, kommer utenfor sonen som er avsatt til akvakultur. Ved å ta hensyn til bunntopografi, vannstrøm og andre lokale parametre vil det være mulig å bedre driften på en lokalitet. For at det skal være mulig å tilpasse anleggets plassering i forhold til den aktuelle lokalitet er det nødvendig med tilstrekkelige arealer som er avsatt til formålet. Erfaringer så langt viser at arealplanene i svært mange kommuner ikke har klart å endre seg i takt med den utviklingen laksenæringen har hatt. Dette har ofte gitt seg utslag i arealer med for liten dybde og ugunstig bunntopografi i forhold til produksjonen som ønskes gjennomført på lokaliteten. Anleggene vil bestå av 14 merder i to rekker (2x7) med en utstrekning i overflate som vil være 120 x 420 meter. Det vil også planlegges plassering av fôrflåte pr anlegg som er ca 10 x 30 meter i grunnflate. Anleggene er dimensjonert for maksimalt 3600 tonn stående biomasse. Flåtene plasseres ofte mellom anlegg og land på kort eller langsida etter hva som passer best på den aktuelle lokalitet. I tillegg til overflatedelen på anleggene og flåtene vil det også være nødvendig med fortøyninger som skal tilfredsstill forvaltningens krav til rømningssikring. Lengde og arealbehov vil være svært varierende og avhenger av dybde og bunnforhold på de ulike forankringspunktene. Normalt benyttes en faktor på tre ganger lengden til en fortøyning i forhold til dybden på lokaliteten. (Dvs 100 meters dyp gi 300 meter lang fortøyning)

Miljø:

Som følge av et økt fokus på fiskevelferd og miljø, bedre kompetanse på fagfelt for vurdering av oppdragslokaliteter har Jøkelfjord Laks AS engasjert Barlindhaug Consult AS. Med utgangspunkt i strømmålinger og erfaringer fra tilsvarende systemer har firmaet foreslått tiltak for å optimalisere driften på lokalitetene i forhold til miljø og fiskevelferd. På lokaliteten Hjellberget er det gjennomført bunnkartlegginger og strømmålinger. Etter nøye vurdering av resultatene ønsker man å foreslå en moderat forflytning av lokaliteten mot nord i forhold til opprinnelig ønsket plassering og dreie anlegget slik at det ligger delvis på tvers av hovedstrømsretningen. Etter Barlindhaug Consult sine erfaringer med flere tilsvarende lokaliteter mener de at dette vil forbedre lokalitetens egnethet for lakseoppdrett.

Areal:

I motsetning til tidligere praksis stilles det nå krav om at hele anlegget, inklusive fortøyninger, skal være innenfor arealer som er avsatt til akvakulturformål. Arealet som er foreslått avsatt til akvakulturformål på Hjellberget er utformet som en sirkel. Dette gir økt fleksibilitet i forhold til anleggets orientering, framtidig endring av type merder og valg av innbyrdes avstand mellom merdene. Alle disse mulighetene vil gi mulighet for ytterligere optimalisering av vannutskifting og selvreising basert på de erfaringer som måtte komme etter produksjon på lokaliteten.

Bunntopografi:

Bunntopografien i det området vil bidra til at vannet uhindret vil passere lokaliteten og dermed opprettholde farten og muligheten for god spredning av tilført organisk materiale. Dette vil bidra til at tilført organisk materiale vil fordeles bedre og dermed forebygge belastning av miljøet på bunnen under anlegget. Erfaringsmessig vil en slik topografi være svært fordelaktig i forhold til drift på lokaliteten. Under anlegget er det en lav rygg som er noe hardere en på omkringliggende områder. Ut fra firmaets erfaringer tilsier dette økt hastighet på bunnstrømmen noe som ytterligere vil gi en positiv effekt i forhold til selvreising under anlegget.

Dagens kystsoneplan:

Kvæningen Kommune sin kystsoneplan ble vedtatt i Kommunestyret 08.11.2005, sak 47/05. I planen er det en lokalitet avsatt til akvakultur. Områdene utenfor denne sonen er avsatt som viktige fiskeplasser for torsk/hyse/sei/uer og brosme.

I og med at justeringen av anlegget fører til mer arealbehov enn det som er avsatt i kystsoneplanen er man avhengig av at det dispenseres fra planen. Før evt et slik vedtak treffes skal naboer, regionale og statlige myndigheter, hvis saksområde direkte blir berørt, skal få mulighet til å uttale seg før det gis dispensasjon fra planer.

Søknaden om dispensasjon fra kystsoneplanen ble sendt på høring den 19.11.2010 til Kystverket, Fiskeridirektoratet, Valan Vel, Troms Fylkeskommune, Fylkesmannen i Troms, Spildra Fiskarlag, Kvæningen Fiskarlag, Tromsø museum og naboer. Følgende har uttalt seg til søknaden:

Kystverket Troms og Finnmark, har i brev av 29.11.2010 vurdert søknaden i forhold til sine interesser og har ingen merknader til dispensasjonssøknaden slik den fremgår i brevet fra Kvæningen Kommune.

Tromsø Museum – Universitetsmuséet, har i brev av 08.12.2010 ingen merknader til søknaden da omfanget av tiltaket er såpass begrenset at sannsynligheten for konflikt med evt kulturminner under vann vurderes som minimal. Gjeldende sjøområde er heller ikke kjent for omfattende maritim aktivitet over lang tid.

Kvæningen Fiskarlag, har i brev av 10.12.2010 anmerket at de går enstemmig imot hele anlegget ved Hjellberget da det er viktige fiskeplasser for både torsk, hyse og sei. De opplyser at det i høst har vært fisk i Storbukta. De påpeker at det ikke kommer fisk forbi lakseoppdrett og antyder at både Navitfjorden og Badderfjorden har vært tom for fisk. De mener anlegget som skal settes ut ved Hjellberget kommer til å sperre av hele Skorpesundet. Fra Valan og innover sundet er det linehav. Fiskarlaget mener det kun blir søppel igjen etter et slikt anlegg. De opplyser at det er et rekefelt i nærheten som de ikke vil miste. De ser at de nye anleggene som kommer nå tar veldig mye plass.

Fiskeridirektoratet Region Troms, har i brev av 22.12.2010 bemerker at det omsøkte areal går ut mot midten av de dypere partier av Skorpesundet. Den vestlige delen av Skorpesundet blir da ikke tilgjengelig for fiske med line og garn. Det lokale fiskarlag argumenterer med dette som et viktig fiskeområde og går imot hele anlegget. Fiskeridirektoratet påpeker imidlertid at anlegget er allerede etablert og det er ikke aktuelt å gjøre noe med den pågående virksomheten. Fiskeridirektoratet har tidligere gått mot en dispensasjon av hensyn til lokale fiskerier, og vist til at endringer i planens forutsetninger fortrinnsvis bør gjøres ved at planen tas opp til ny vurdering. Bakgrunnen for innsigelsen i sin tid var at berørte fiskerier vurderes å være av viktig regional betydning. De påpeker at ny planlov fra 01.07.2010 skjerper disse hensyn. Fiskeridirektoratet opprettholder sin uttalelse til å ikke gi varig dispensasjon fra vedtatt kystsoneplan.

Fiskeridirektoratet ser imidlertid at søker har behov for å få gjort en fornuftig tilpasning av lokaliteten i forhold til naturgitte forutsetninger. Direktoratet anbefaler derfor at søker får en midlertidig dispensasjon, jamfør § 19-3 i PBL. Kommunen har mulighet for å si ja til dispensasjonen selv om sektormyndigheter sier nei. Da skal vedkommende sektormyndighet underrettes om vedtaket og gis mulighet til å bringe saken inn for Fylkesmannen for endelig avgjørelse. Fiskeridirektoratet varsler at dette vil bli vurdert gjort dersom kommunen sier ja til dispensasjonen uten vilkår. Fiskeridirektoratet har tidligere pekt på klare mangler ved

kommunens kystsoneplan i forhold til utviklingen av havbruksnæringen. Dette gjentar de og oppfordrer sterkt til at kystsoneplanen tas opp til revisjon. De kommer på bakgrunn av disse anmerkningene/opplysningene med følgende:

”Fiskeridirektoratet sier nei til en endelig dispensasjon, slik vi har gjort tidligere. Fiskeridirektoratet aksepteres at det kan gis en midlertidig dispensasjon for en periode på to år mens det gjøres en revisjon av kystsoneplanen. Fiskeridirektoratet varsler herved at vi vil vurdere å bringe et vedtak om dispensasjon uten vilkår inn for Fylkesmannen til endelig avgjørelse.”

Søknaden om dispensasjon er behandlet i forhold til PBL § 19-1. Her heter det at *”Dispensasjon krever grunnlagt søknad. Før vedtak treffes, skal naboer varsles på den måten som nevnt i § 21-3. Særskilt varsel er likevel ikke nødvendig når dispensasjonssøknad fremmes samtidig med søknad om tillatelse etter kapittel 20, eller når søknaden åpenbart ikke berører naboens interesser. Regionale og statlige myndigheter hvis saksområde blir direkte berørt, skal få mulighet til å uttale seg før det gis dispensasjon fra planer, plankrav og forbudet i § 1-8.”*

I henhold til PBL § 19-2 kan *”kommunen gi varig eller midlertidig dispensasjon fra bestemmelser fastsatt i eller i medhold av denne lov. Det kan settes vilkår for dispensasjonen. Dispensasjon kan ikke gis dersom hensynene bak bestemmelsen det dispenseres fra, eller hensynene i lovens formålsbestemmelse, blir vesentlig tilsidesatt. I tillegg må fordelene ved å gi dispensasjon være klart større enn ulempene etter en samlet vurdering. Det kan ikke dispenseres fra saksbehandlingsregler. Ved dispensasjon fra loven og forskrifter til loven skal det legges særlig vekt på dispensasjonens konsekvenser for helse, miljø, sikkerhet og tilgjengelighet. Ved vurderingen av om det skal gis dispensasjon fra planer skal statlige og regionale rammer og mål tillegges særlig vekt. Kommunen bør heller ikke dispensere fra planer, lovens bestemmelser om planer og forbudet i § 1-8 når en direkte berørt statlig eller regional myndighet har uttalt seg negativt om dispensasjonssøknaden.”*

I henhold til PBL § 19-3 kan *midlertidig dispensasjon gis tidsbestemt eller for ubestemt tid. Ved dispensasjonstidens utløp eller ved pålegg må søkeren uten utgift for kommunen fjerne eller endre det utførte, eller opphøre med midlertidig tillatt bruk, eller oppfylle det krav det er gitt uttalelse med, og hvis det kreves, gjenopprette den tidligere tilstand.”*

Vurdering

Kvæningen Kommune anser det som positivt at det er foretatt nøye vurderinger av anleggets optimale plassering spesielt med tanke på miljøfokus. Bunntopografien under anlegget medfører økt hastighet på bunnstrømmen noe som ytterligere vil gi en positiv effekt i forhold til selvrensing under anlegget. Da kommunen vedtok sin kystsoneplan i 2005 var det ikke krav om at fortøyninger skulle være innenfor de avsatte områdene. Dette har nå kommet inn som et krav og da har arealbehovet på lokalitetene økt. Da kystsoneplanen ble vedtatt tok ikke den hensyn til utviklingen i havbruksnæringen. Dagens kystsoneplan bør rulleres, men dette er en lang og ressurskrevende jobb som vil ta opptil to år å gjennomføre fra vedtak om rullering foreligger.

Lokaliteten ved Hjellberget eksisterer allerede i dagens kystsoneplan slik at Kvæningen Fiskarlag sin innsigelse om å fjerne hele anlegget ved Hjellberget tas ikke tilfølge. Anlegget skal nå justeres og optimaliseres i forhold til areal, bunntopografi og miljø. Dette vil bidra til at anlegget får en bedre plassering med tanke på fiskevelferd og miljø. Bardlindhaug Consult har foretatt nøye vurderinger av bunnkartleggingene og strømmålingene og resultatene av disse har ført til at man å foreslå en moderat forflytning av lokaliteten mot nord i forhold til opprinnelig ønsket plassering og dreie anlegget slik at det ligger delvis på tvers av

hovedstrømsretningen. Fiskeridirektoratet ser søkerens behov for å få gjort en fornuftig tilpasning i forhold til naturgitte forutsetninger og de anbefaler at det gis en midlertidig dispensasjon på to år i påvente av ny kystsonesplan.

Som følge av et økt fokus på fiskevelferd og miljø, bedre kompetanse på fagfelt for vurdering av oppdragslokaliteter er det med bakgrunn i strømmålinger og erfaringer foreslått tiltak for å optimalisere driften på lokaliteten i forhold til miljø og fiskevelferd. Kommunen er positivt på tiltak som setter økt fokus på miljø og fiskevelferd. Kommunen anser disse forholdene til å være mer fordelaktig enn ulempene og man kan i slike tilfeller dispensere fra planen. Kommunen anser også at man ved å gi en dispensasjon legger særlig vekt på at det vil gi bedre konsekvenser for miljø og sikkerhet ved anlegget. Ingen statlig eller regional myndighet har vært direkte imot at det dispenseres fra kystsonesplanen så fremt det gis en midlertidig dispensasjon for en periode på to år.

Kommunen bør rullere dagens kystsonesplan. Det er planlagt et interkommunalt plankontor i Nord-Troms og Kvæangen Kommune er en del av dette samarbeidet. Hvis dette kontoret blir en realitet bør kommunen ønske seg en snarlig rulling av kommunens kystsonesplan. Dette arbeidet kan ta tid, men administrasjonen anbefaler at søknaden om dispensasjon fra kystsonesplanen ved Hjellberget gis som en midlertidig dispensasjon for en periode på 2 år.

Kvænangen kommune
Rådhuset

9161 BURFJORD

Sted: Tromsø
Dato: 06.11.2010
Deres ref: Trine Solberg
Vår ref: e:\10124jok\lavd-bygg\brev0006.doc
Saksbeh: Yngve Paulsen
Direktetlf: 77 62 26 78
E-post: yngve.paulsen@bc.barlindhaug.no

Att: Næringsetaten

Jøkelfjord Laks AS – søknad om dispensasjon for endring av plassering lokalitet Hjellberget

Bakgrunn for søknaden

Jøkelfjord Laks As produserer i dag 7000 tonn laks basert på syv konsesjoner. Dette gav en omsetning på 161 millioner i 2009. Til denne driften går det med 40 årsverk som i hovedsak er fulltidsstillinger. Bedriften har kontroll over alle ledd i verdikjeden og produserer egen smolt, matfisk og slakter hele sin egen produksjon. Den landbaserte delen av aktivitetene er plassert ved slakteriet og settefiskanlegget i Jøkelfjorden. Lokalitetene som inngår i matfiskproduksjonen ligger i den indre delen av Kvænangen, med en utstrekning fra Jøkelfjorden i nord til Karvik i sør.

Metodene for produksjonen av laks i sjø har i løpet av få år gått fra mange små til færre store enheter. En effekt av denne utviklingen er at kravene til lokalitetene har endret seg. Dette skyldes ikke bare økt størrelse, men kanskje vel så mye på grunn av at kunnskapen om ”den optimale lokalitet” har blitt langt bedre. Dette er en kombinasjon av bedret teknologi for dokumentasjon av miljøet på lokalitetene og at kunnskapen for å tolke registreringene har økt. Det er også viktig å poengtere at en optimalisering av lokaliteten i forhold til drift også vil ha svært positiv betydning for miljøet under anlegget. Mange års erfaringer med både drift og miljøovervåkning (MOM) på et utall av lokaliteter har gitt god oversikt over hvordan et anlegg bør plasseres for å redusere belastningen til et minimum.

Driftsform

Ved å ta hensyn til bunntopografi, vannstrøm og andre lokale miljøparametre vil det være mulig å bedre driften på en lokalitet. Dette vil ha positiv innvirkning på fiskevelferden i anlegget og miljøpåvirkningen fra anlegget. For at det skal være mulig å tilpasse anleggets plassering i forhold til den aktuelle lokalitet er det nødvendig med tilstrekkelige arealer avsatt til formålet. Erfaringer så langt viser at arealplanene i svært mange kommuner ikke har klart å endre seg i takt med den utviklingen laksenæringen har hatt. Dette har gitt

seg utslag i arealer med for liten dybde og ugunstig bunntopografi i forhold til produksjonen som ønskes gjennomført på lokaliteten. De etablerte akvakulturarealene har ofte også en utforming som legger beslag på langt større områder enn det som er nødvendig for buk til akvakulturformål.

For å sikre videre utvikling av bedriften vil det være avgjørende at driften er effektiv i forhold til å utnytte personell og utstyr. Dette gjøres i dag ved at flere konsesjoner samles på en lokalitet som kan utstyres med tilpasset antall merder (størrelse og dybde på not) og fôrflåte som base for den daglige drift og oppfølging av produksjonen. En slik driftsform vil i tillegg til effektiv produksjon også være gunstig i forhold til arbeidsforholdene for de ansatte. Dersom produksjonen på lokaliteten kan foregå under mest mulig kontrollerte former med god oppfølging, vil det også bidra til å redusere miljøpåvirkningen fra anlegget.

Jøkelfjord Laks AS ønsker i prosessen med arealtilgang å synliggjøre en anleggsutforming som vil tilfredsstillende ønsket drift i de kommende årene. Anleggene vil bestå av 14 merder i to rekker (2x7) med en utstrekning i overflaten som vil være 120x420 meter. Det vil også planlegges plassering av en fôrflåte per anlegg som er ca 10x30 meter i grunnflate. Anleggene er dimensjonert for maksimalt 3600 tonn stående biomasse.

Flåtene plasseres ofte mellom anlegg og land på kort eller langside etter hva som passer best på den aktuelle lokalitet. I tillegg til overflatedelen på anleggene og flåtene vil det også være nødvendig med fortøyninger som skal tilfredsstillende forvaltningens krav til rømmingssikring. Lengde og arealbehov vil være svært varierende og avhenger av dybde og bunnforhold på de ulike forankringspunktene. Normalt benyttes en faktor på tre ganger lengden til en fortøyning i forhold til dybden på lokaliteten (det vil si 100 meters dyp gir 300 meter lang fortøyning).

Miljøfokus

Som følge av et økt fokus på fiskevelferd og miljø, bedre kompetanse på fagfeltet for vurdering av oppdrettslokaliteter, har Jøkelfjord Laks AS (JL) gitt Barlindhaug Consult AS (BC) i oppdrag å gjøre vurderinger av deres planlagte lokalitet på Hjellberget. Med utgangspunkt i strømmålinger (Akvaplan Niva, 2009) og våre erfaringer fra tilsvarende systemer har BC foreslått tiltak for å optimalisere driften på lokalitetene i forhold til miljø og fiskevelferd.

På lokaliteten Hjellberget er det gjennomført bunnkartlegging (BC oktober 2010, multistråle ekkolodd med bunnhardhetsmodul, Olex) og strømmålinger (Akvaplan niva, rapportuttdrag, 2009). Etter nøye vurdering av resultatene fra undersøkelsene ønsker BC å foreslå en moderat forflytning av lokaliteten mot nord i forhold til opprinnelig ønsket plassering og dreie anlegget slik at det ligger delvis på tvers av hovedstrømsretningen. Etter våre erfaringer med flere tilsvarende lokaliteter mener vi dette vil forbedre lokalitetenes egnethet for lakseoppdrett (figur 1).

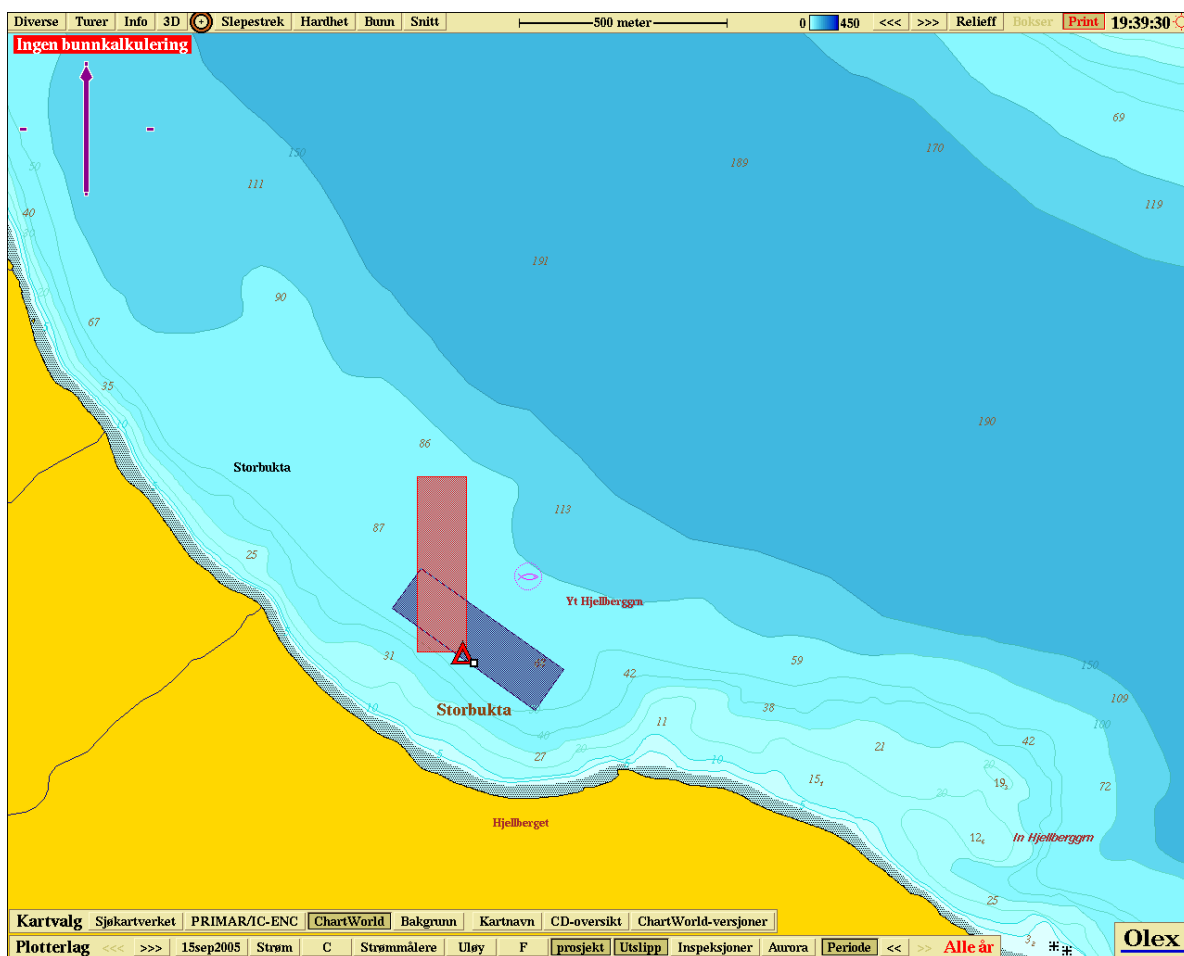

Figur 1. Kartutsnitt fra området Hjellberget som viser ønsket, optimalisert plassering (rødt rektangel) i forhold til tidligere vurderte plassering (blått rektangel). Posisjon for strømmåler (Akvaplan, 2009) er vist med rødt trekant.

Areal

I motsetning til tidligere praksis stilles det nå krav om at hele anlegget, inklusive forøyninger, skal være innenfor arealer som er avsatt til akvakulturformål. Dette har bidratt til at oppdrettsaktørene nå må bestemme hvordan anlegget skal se ut ned til minste detalj før søknad om lokalitet sendes inn. Dersom det senere viser seg at anlegget burde vært justert i forhold til bunntopografi eller vannstrømmer på lokaliteten, så fører endringen til at det må gjennomføres ny, fullstendig søknadsrunde. Våre erfaringer tilsier at om en lokalitet bestod av at areal hvor det var satt plass til å gjøre mindre endringer uten at installasjonene kom utenfor avsatt areal, ville det føre til langt enklere saksbehandling for de berørte parter.

Arealet som er foreslått avsatt til akvakulturformål på Hjellberget er utformet som en sirkel (figur 2). Dette gir økt fleksibilitet i forhold til anleggets orientering, framtidig endring av type merder og valg av innbyrdes avstand mellom merdene. Alle disse mulighetene vil gi mulighet for ytterligere optimalisering av vannutskifting og selvreising basert på de erfaringer som måtte komme etter produksjon på lokaliteten.

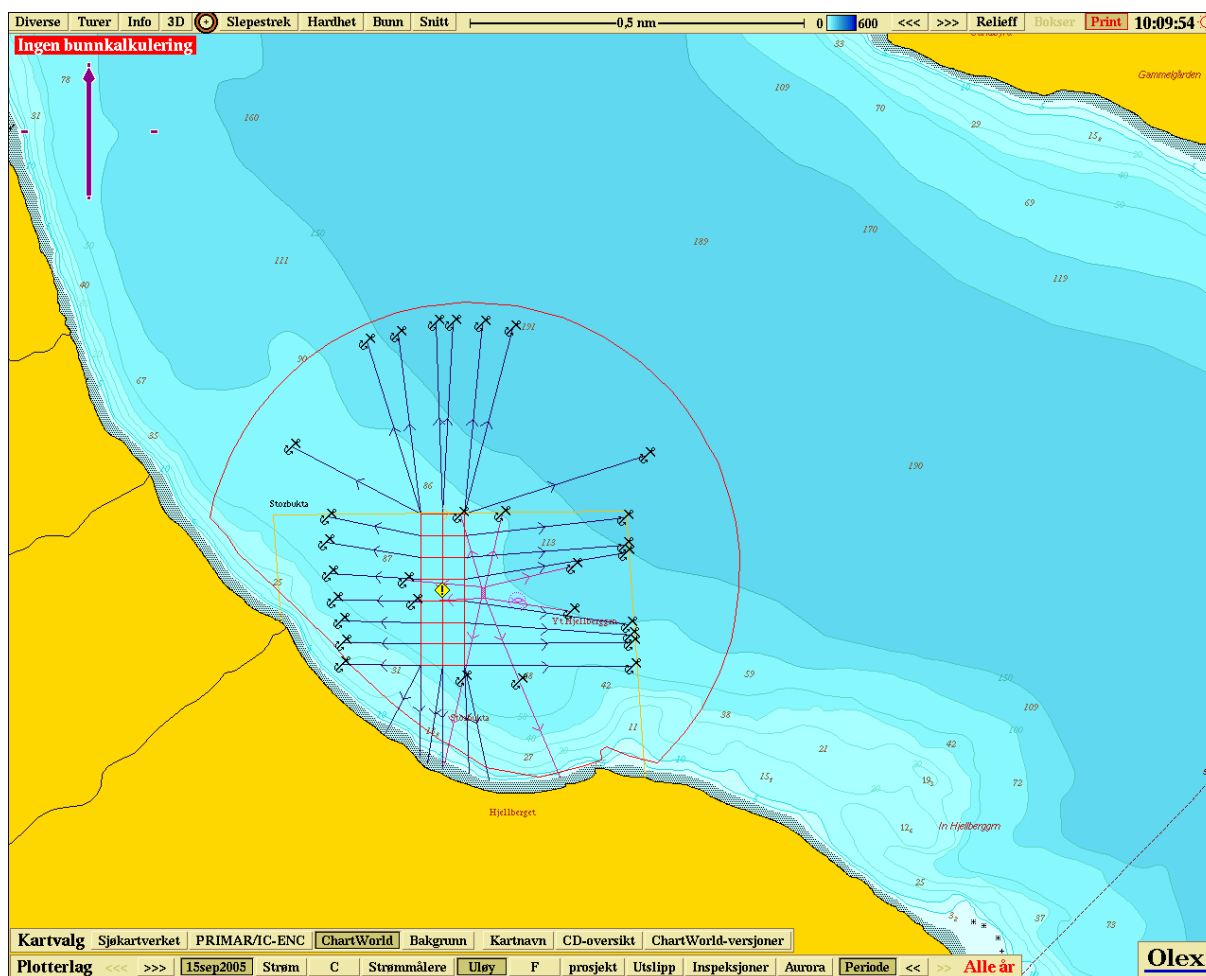

Figur 2. Kartutsnitt fra området Hjellberget som viser ønsket, optimalisert plassering av anlegg. Anleggets overflatedel er markert i rødt og tilhørende fortøyninger i mørke blå linjer. Flåte med åtte fortøyninger er tegnet i lilla. Gul linje indikerer kommunens forslag til areal, mens rød, sirkelformet linje vurer vårt forslag til nytt areal.

Bunntopografi og hardhet

Bunntopografien i det området (figur 3 og 4), med dype områder mot N/NV, vil bidra til at vannet uhindret vil passere lokaliteten og dermed opprettholde farten og muligheten for god spredning av tilført organisk materiale. Dette vil bidra til at tilført organisk materiale vil fordeles bedre og dermed forebygge belastning av miljøet på bunnen under anlegget. Erfaringsmessig vil en slik topografi være svært fordelaktig i forhold til drift på lokaliteten. Dette bekreftes også gjennom kartleggingen av bunnhardhet som er utført (figur 5). Under anlegget er det en lav rygg som er noe hardere enn på omkringliggende områder. Ut fra våre erfaringer tilsier dette økt hastighet på bunnstrømmen noe som ytterligere vil gi en positiv effekt i forhold til selvrensing under anlegget

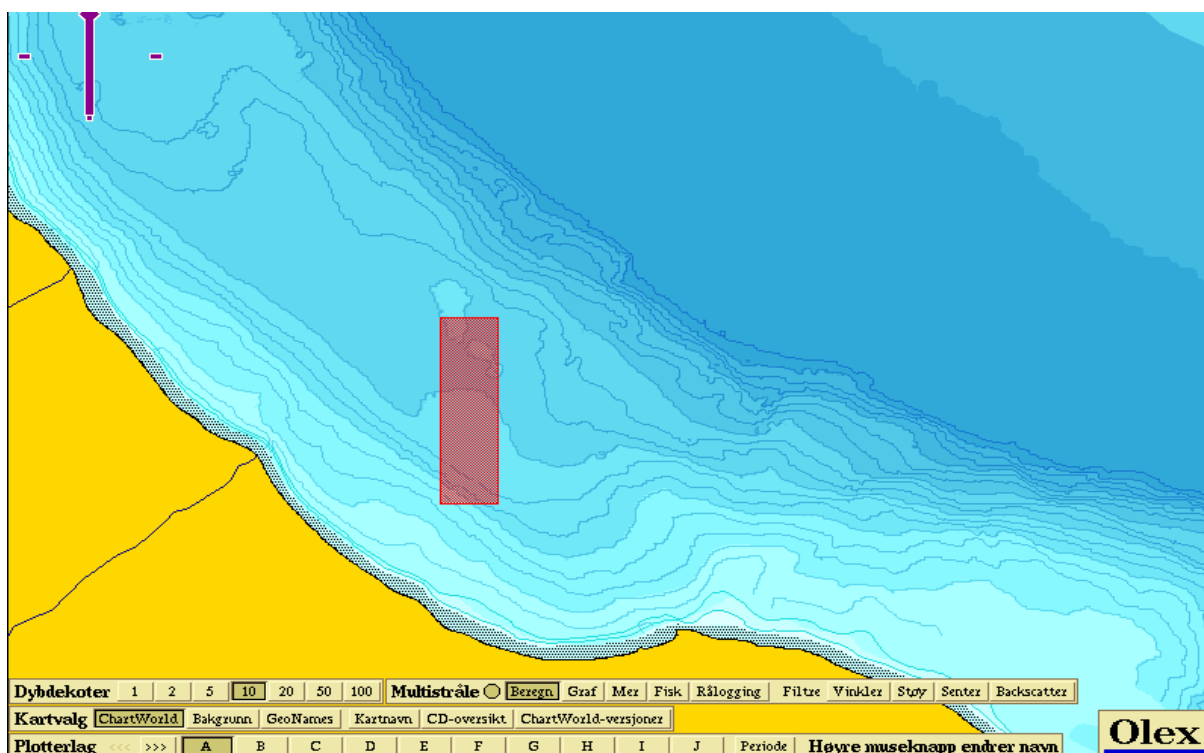

Figur 3. Kartutsnitt fra området Hjellberget som viser ønsket, optimalisert plassering av anlegg i forhold til nøyaktig oppmålt bunntopografi (BC, Olex multistråle ekkolodd oktober 2010).

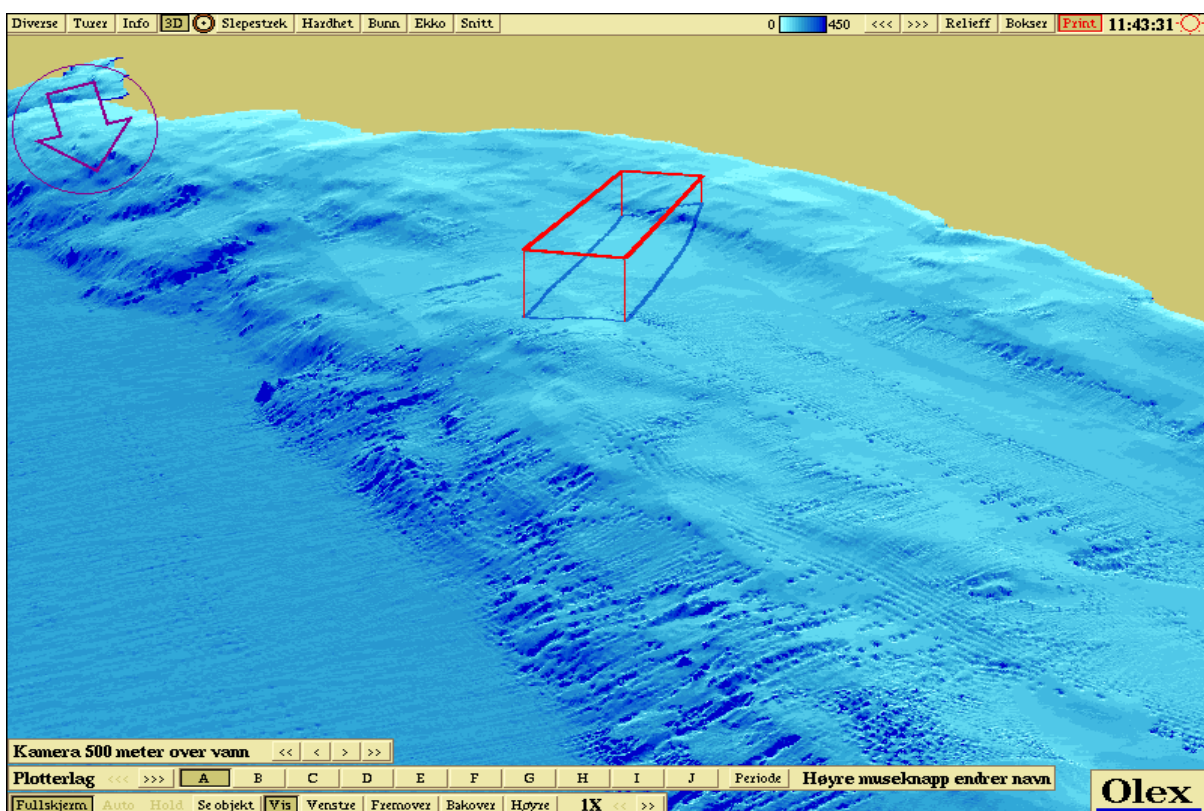

Figur 4. 3-D kartutsnitt fra området Hjellberget som viser ønsket, optimalisert plassering av anlegg i forhold til nøyaktig oppmålt bunntopografi (BC, Olex multistråle ekkolodd oktober 2010).

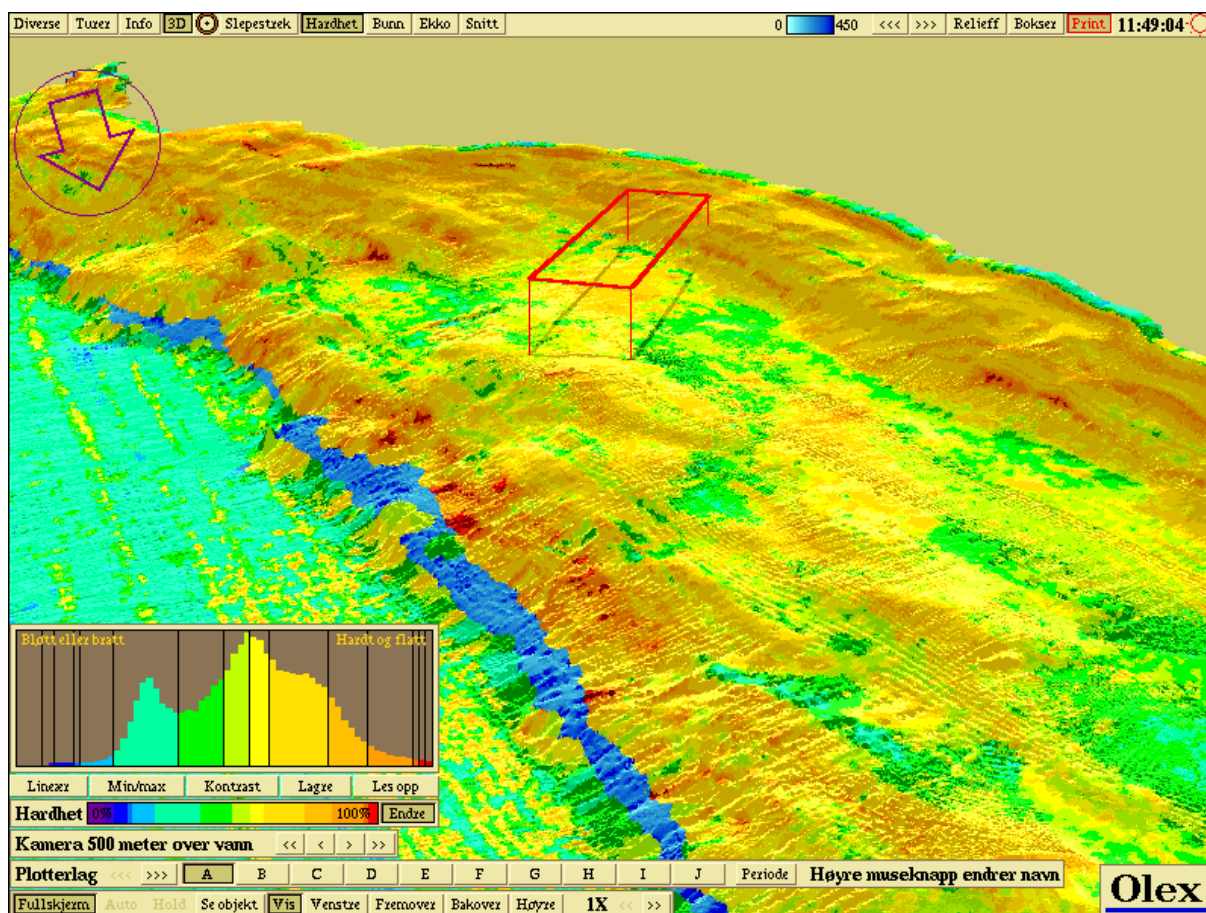

Figur 5. 3-D kartutsnitt med bunnhardhetsbeskrivelse fra området Hjellberget som viser ønsket, optimalisert plassering av anlegg i forhold til nøyaktig oppmålt bunntopografi (BC, Olex multistråle ekkolodd oktober 2010). Fargene i kartutsnittet beskriver hardheten på bunnen, hvor farger fra gul mot rød indikerer hard bunn. Der hvor fargene går fra gul mot lyseblå indikerer dette bløtere bunnsedimenter. I den bratteste delen av området var det ikke mulig å få fram bunnhardhet og dette området er derfor sammenhengende blått.

Hvit sektor

Lokaliteten med foreslått plassering medfører at anlegget ikke er berørt av hvit sektor fra noen av lyktene som regulerer ferdsele i denne delen av fjordsystemet. Dette i tillegg til den svært moderate skipsaktiviteten i området vil derfor ikke den ønskede plasseringen av anlegget være til hinder for båttrafikken. Plasseringen gir god plass for trafikk mot midten av sundet for ferdsel inn og ut av området.

Konklusjon

På denne bakgrunn søkes dispensasjon fra gjeldende kystsoneplan om å flytte lokalitet Hjellberget vestover i forhold til dagens plassering og dreie anlegget slik at anleggets lengderetning blir nordøstlig. Se figur 1 og vedlagte kystsoneplankart, sjøkart, Kart N – 5000 serie med olex bunntopografi samt anleggskisse.

Med hilsen
BARLINDHAUG CONSULT AS



Yngve Paulsen
Oppdragsansvarlig



Kåre Aas
Saksbehandler

Vedlegg: Sjøkart 10124 B 104 Oppdrettsanlegg plassering M; 1 : 50 000
Kystsoneplankart 10124 B 202 Oppdrettsanlegg plassering M 1: 80 000
Olex bunntopografi / kart N5 serie 10124 B203 Oppdrettsanlegg med fortøyning
Anleggskisse 10124 B204 Oppdrettsanlegg med fortøyning M 1: 2000

Kopi: Arne Evensen

Kvænangen kommune

9161 BURFJORD

Deres ref.: 2010/1253-11

Vår ref.: 2010/6509 SW1002/832

Dato: 08.12.2010

Høring - søknad om dispensasjon fra kystzoneplanen for oppdrettslokaliteten ved Hjellberget: marinarkeologisk uttalelse

Vi viser til overnevnte søknad oversendt Tromsø Museum for uttalelse om kulturminner under vann.

Etter kulturminnelovens § 14 er Tromsø Museum rette myndighet for forvaltning av kulturminner under vann i sjø og vassdrag i Tromsø Museums distrikt.

Søknaden gjelder endring i utforming og plassering av et eksisterende anlegg. Tromsø Museum har ingen merknader til søknaden fordi omfang av tiltaket er såpass begrenset at sannsynligheten for konflikt med evt. kulturminner under vann vurderes som minimal. Gjeldende sjøområdet er heller ikke kjent for omfattende maritim aktivitet over lang tid.

Vennlig hilsen

Stephen Wickler
marinarkeolog

Kopi: Troms fylkeskommune, Kulturetaten

Badden 10/12-10.

Til Kvænangen Kommune.

Angående utvidelse av lokalitet ved Hjøllungen, fra Kystsoneplanen. Kvænangen-fiskerilag går enstemning i mot hele anlegget ved Hjøllungen, da det er viktiger fiskeplasser. For både torsk, huse og sei, nå i høst har det vært fisk i Storvikta. Det vises at det kommer ikke fisk forbi lakseoppdrett. Vauit-fjorden er tom for fisk, hvorfor det? Baddenfjorden det samme? Anlegget som skal settes ut ved Hjøllungen, kommer til å sperre av hele Skompesundet. Fra Valan og innover sundet er det linehav. For det andre så er jo foketfrond laks, antakelig solgt ut av kommunen, hvor mange arbeidsplasse blir det i Kvænangen? Vi får bare søppelriggen. Rekefelt er det også i nærheten, skal vi miste det også. Vi ser de nye anleggende som kommer nå, de tar veldig mye plass.

Per O. Isakson
Kvænangen Fiskerilag.



FISKERIDIREKTORATET
Region Troms

Kvæna kommune
Kommunehuset
9161 BURFJORD

	KVÆNANGEN KOMMUNE POSTMOTTAK
23 DES 2010	
Til behandling:	
Saksbehandler:	kine
Til orientering:	
Gradering:	

Saksbehandler: Steinar Larsen
Telefon: 46843069
Seksjon: Region Troms forvaltningsseksjon
Vår referanse: 10/16090 - 2 - 624
Deres referanse: 2010/1253-11
Vår dato: 22.12.2010
Deres dato: 19.11.2010

Att: Teknisk/Næringsavdelingen

KVÆNANGEN KOMMUNE TROMS - SØKNAD OM DISPENSASJON FRA KYSTSONEPLANEN FOR ENDRING AV Plassering LOKALITET HJELLBERGET - HØRINGSUTTALELSE

Jøkelfjord Laks AS søker om dispensasjon fra vedtatt kystsonesplan. Den omsøkte dispensasjon gjelder et etablert anlegg ved Hjellberget som skal dreies slik at det får bedre vanngjennomstrømming gjennom anlegget. Dette gjøres for å skape bedre miljø for fisken, og dermed bedre vekst.

Det omsøkte areal går ut mot midten av de dypere partier av Skorpesundet. Den vestlige delen av Skorpesundet blir da ikke tilgjengelig for fiske med line og garn. Lokalt fiskarlag argumenterer med dette som et viktig fiskeområde og går i mot hele anlegget. Men anlegget er allerede etablert og det er ikke aktuelt å gjøre noe med den pågående virksomheten.

Fiskeridirektoratet har tidligere gått mot en dispensasjon av hensyn til lokale fiskerier, og vist til at endringer i planens forutsetninger fortrinnsvis bør gjøres ved at planen tas opp til ny vurdering. Bakgrunn for innsigelsen var at berørte fiskerier vurderes å være av viktig regional betydning.

Ny planlov, fra 010710, skjerper disse hensyn. Fiskeridirektoratet opprettholder sin uttalelse til varig dispensasjon, vi vil ikke anbefale at det gis varig dispensasjon fra vedtatt kystsonesplan.

PBL § 19-3 åpner for at det kan gis midlertidig dispensasjon som er tidsbestemt.

Fiskeridirektoratet ser at søker har behov for å få gjort en fornuftig tilpasning av lokaliteten i forhold til naturgitte forutsetninger. Fiskeridirektoratet anbefaler derfor at søker får en midlertidig dispensasjon, jmfør § 19-3 i PBL.

Kommunen har mulighet for å si ja til dispensasjon selv om sektormyndighet sier nei. Da skal vedkommende sektormyndighet underrettes om vedtaket og gis mulighet til å bringe saken inn for Fylkesmannen for endelig avgjørelse. Fiskeridirektoratet varsler herved at dette vil vurderes hvis kommunen sier ja til dispensasjon uten vilkår.

Fiskeridirektoratet har tidligere pekt på klare mangler ved kommunens kystsonesplan i forhold til utviklingen i havbruksnæringen. Dette gjentar vi og oppfordrer sterkt at kystsonesplanen tas

opp til revisjon. En slik prosess kan fort ta et til to år. Vi anbefaler derfor at det gis en midlertidig dispensasjon for en periode på to år.

Fiskeridirektoratet sier nei til en endelig dispensasjon, slik vi har gjort tidligere. Fiskeridirektoratet aksepterer at det kan gis en midlertidig dispensasjon for en periode på to år mens det gjøres en revisjon av kystsoneplanen. Fiskeridirektoratet varsler herved at vi vil vurdere å bringe et vedtak om dispensasjon uten vilkår inn for Fylkesmannen til endelig avgjørelse.

Med hilsen

Ernst Bolle
seksjonssjef

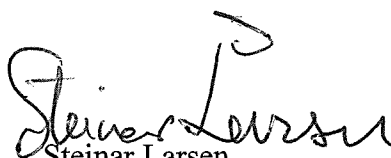
Steinar Larsen
seniorrådgiver

Kopi til:

Rune Rasmussen

Svein Solberg

Troms Fylkeskommune

Postboks 6600

9296 TROMSØ



Saksfremlegg

Utvalgssak	Utvalgsnavn	Møtedato
2011/4	Kvæningen Formannskap	26.01.2011
	Kvæningen kommunestyre	

Nye kommunale husleiesatser

Henvisning til lovverk:

Husleielovens kap.4, § 4-3 Tilpassing til gjengs leie.

Rådmannens innstilling

Husleia i kommunale boliger tilpasses til gjengs leie, jfr. husleielovens § 4-3.

Det tidligere vedtatte tillegg på 10% for 5 års botid og 40% på 10 års botid faller bort og en går over til tidsbegrenset leiekontrakt på inntil 3 år.

Dagens leiesum på den enkelte bolig økes fra vedtaksdato med 40% for nye leietakere og nye leiekontrakter.

Saksopplysninger

I forbindelse med budsjettbehandlingen i desember var det lagt inn forslag om overgang til husleie etter gjengs leie og ordinær økning av den ordinære husleia med 40% for nye leietakere fra 1.1.2011. Dette var en forutsetning for de vedtatte budsjettposter.

Ved en feil ble dette forslaget ikke formelt vedtatt. Husleieøkning til gjengs leie fremkommer dog som en tekst på tiltaket om husleieøkning. Saken må derfor legges fram til ny behandling i formannskap og kommunestyret for å få et gyldig vedtak.

Tilpassing til gjengs leie kan av begge parter kreves hvert tredje år.

Følgende krav gjelder ved tilpassing til gjengs leie, jfr. husleielovens § 4-3:

Leieforholdet må ha vart i minst 2 år og 6 mnd uten annen endring enn krav i henhold til Husleielovens § 4-2 Indeksregulering av husleia.

Skriftlig krav sendes seks mnd i forveien, tidligst et år etter siste regulering.

Dagens leiesatser ble vedtatt av kommunestyret i sak 14/2001 og har et tillegg i husleia på 10 % for 5 års botid og 40 % for 10 års botid og er regulert i henhold til kontrakt etter endringer i konsumprisindeksen. Tillegget for botid gjelder ikke omsorgsboliger.

Vurdering

De kommunale husleiesatsene er lave og husleieinntektene dekker ikke kommunens årlige utgifter til drift og vedlikehold av boligene og det er derfor heller ikke noe til å dekke kapitalkostnadene.

Tillegget i husleia etter 5 og 10 års botid anbefales ikke videreført da det ikke er lovlig å ha det stående på den enkelte kontrakt. Som en erstatning til dette går vi over til tidsbegrenset leiekontrakt på inntil 3 år for alle. Vanskeligstilte på boligmarkedet, eldre og personer innenfor TTPU vil kunne få ny leiekontrakt.

I dag har vi de kommunale avgiftene som et tillegg til den ordinære grunnprisen i leiekontrakten, noe som ikke er vanlig og skaper mye administrativt ekstraarbeid. Vi legger derfor opp til å ha en leiesum på den enkelte bolig, hvor de kommunale avgiftene er inkludert. Når det gjelder omsorgsboliger vil økningen i husleie i stor grad dekkes av husbankens bostøtteordning for de som måtte få økonomiske problem i forhold til dette.

Overgang til gjengs leie vil ta tid og ikke være gjeldende før tidligst fra siste kvartal i år og kan bare gjøres gjeldende for leietakere som har bodd minst 2 år og 6 mnd. i boligen. Det foreslås derfor 40 % økning av dagens leiesum på den enkelte bolig, hvor kommunale avgifter er inkludert, for nye leietakere og nye leiekontrakter som inngås før vi får fastsatt beløp for gjengs leie.



Saksfremlegg

Utvalgssak	Utvalgsnavn	Møtedato
2011/5	Kvæningen Formannskap	26.01.2011
	Kvæningen kommunestyre	

Rekrutteringstiltak for helsepersonell

Henvisning til lovverk:

Rådmannens innstilling

Det opprettes ny budsjettpost på kr.100.000 til rekrutteringstiltak for helsepersonell.

Budsjettposten disponeres administrativt.

Beløpet dekkes ved overføring fra posten reservert til tilleggsbevilgninger og nye bevilgninger.

Saksopplysninger

For å kunne rekruttere og beholde en del fagpersonell har det vært nødvendig å kunne gi en del goder ut over de generelle tiltak som kommunen har vedtatt.

Hos oss har vi administrativt gitt redusert eller fri husleie til blant annet legestudenter, turnuskandidater, lege- og sykepleiervikarer. Kommunens utgifter i forhold til dette har derfor ikke blitt synliggjort i regnskapet under det enkelte ansvarsområde det hører hjemme, men blitt belastet teknisk hovedkapittel 1.7 i form av redusert husleieinntekt.

Vurdering

Rekrutteringstiltak er meget viktig for å kunne rekruttere ønsket fagpersonell på kort og lang sikt.

I tillegg til å fortsette vår praksis med redusert husleie er det viktig å vurdere andre tiltak for å skaffe nødvendig personell. På grunn av den stramme budsjettsituasjonen på teknisk må vi imidlertid vurdere å bruke de ordinære leiesatsene på alle boliger og dagens ordning med subsidiert husleie vil da falle bort.

Det anbefales derfor at det bevilges et fast årlig beløp på kr.100.000 til rekrutteringstiltak.



Kvæningen kommune

Arkivsaknr: 2011/195 -1

Arkiv: 033

Saksbehandler: Lillian Kaasen Soleng

Dato: 12.01.2011

Saksfremlegg

Utvalgssak	Utvalgsnavn	Møtedato
2011/6	Kvæningen Formannskap	26.01.2011

Møteplan 1. halvår 2011

Henvisning til lovverk:

Rådmannens innstilling

Møteplan for 1. halvår vedtas slik:

	Jan	Feb	Mars	April	Mai	Juni
Kommunestyre			9.			22.
Formannskap	26.	23.		6.		1. (og 17.aug)
Oppvekst		3.	24.		26.	
Teknisk		1.	29.			7.

Saksopplysninger

Vurdering



Saksfremlegg

Utvalgssak	Utvalgsnavn	Møtedato
2011/7	Kvæningen Formannskap	26.01.2011

Søknad om tilskudd lag/foreninger

Henvisning til lovverk:

Vedlegg

- 1 VS: Foreningen tiltak for kreft og hjertesyke barn
- 2 Søknad
- 3 Vedlegg
- 4 faktura

Rådmannens innstilling

Søknadene avslås.

Saksopplysninger

Vi har mottatt følgende søknader om tilskudd:

Tiltak for kreftsyke barn	Kr. 5.000,-
Rusmisbrukernes organisasjon	Kr. 10.000,-
Vennskap Nord/Sør	Kr. 1.000,-

Dette må vel behandles som en søknad, journalføres med Lillian som saksbehandler og avgjøres av formannskapet.

Med vennlig hilsen

John Helland-Ordfører, Kvæningen tlf. 40405602

Fra: Remi Redalen [remi@tiltak.org]

Sendt: 18. november 2010 09:10

Til: ;

Emne: Foreningen tiltak for kreft og hjertesyke barn

Kjære støttespiller, kjære kommune

Vi vet at kommunen Norge sliter med økonomien. Vi har derfor i år valgt å konsentrere oss om å ta kontakt med dere kun en gang og ventet helt til slutten på året for å be om et lite bidrag - vi håper dere ser og forstår dette og ønsker å være med på denne ene støtten for i år !

Foreningen Tiltak har som formål ved hjelp av innsamlede midler å gi alvorlig syke barn opplevelser som friske barn tar for gitt. Våre tiltak og aktiviteter retter seg både mot barna mens de er innlagt på sykehus og i hjemmene mellom behandlingsperiodene.

Som du muligens vil være kjent med formidler Foreningen ulike opplevelser, aktiviteter og tiltak, fra bedrifter og privatpersoner til alvorlig syke barn. Det være seg prosjektrettet økonomisk støtte, konserter og opptredener og ikke-medisinsk utstyr som spill, leker etc. Vi har blant mye annet formidlet billetter til landskamper i fotball, kino/teater og diverse show og konserter i Oslo Spektrum, arrangert konserter på sykehus og andre populære arrangement. I Oslo formidler vi billetter til alt det viktigste av aktiviteter og scenekunst. Vi har gitt bort familiereiser til Disney World både i Florida og Paris, til Roma, Legoland i Danmark og Kardemomme By samt årvisse julecruise til København i samarbeid med DFDS Seaways. Vi arrangerer også Oslo-helger, samt "Bli ny-dag" for noen utvalgte mammaer. Foreningen har også hytte på Hafjell og leilighet i Marbella, som vi låner ut kostnadsfritt til familier.

I tillegg påtar vi oss også større løft som fullstendig rehabilitering og oppussing av oppholds- og fellesrom på flere sykehus, blant annet Haukeland Universitetssykehus, Ullevål Universitetssykehus og Fredrikstad Sykehus. Vi har også engasjert oss i de alt for mange tilsynelatende uforklarlige dødsfall på idrettsbanen, og gir bort hjertestartere til idrettslag.

Vi vet at tiltakene er meget populære blant barn som må ligge på sykehus. Vi får også klare tilbakemeldinger fra helsepersonellet om at slike tiltak gjør barna mer motivert for en tøff behandling, og dermed også har en medisinsk effekt. Vi er imidlertid helt avhengig av velvillighet fra privatpersoner og næringslivet, ikke minst i forbindelse med den pågående oppgradering på sykehusene.

Vi tillater oss derfor å spørre om dere kanskje ser dere i stand til å støtte oss. Vi har flere former for bidrag, enten enkeltbidrag, faste månedlige bidrag, eller som Partner som er rettet mot særskilte prosjekt eller kjøp av våre ulike produkter. På våre hjemmesider, www.tiltak.org kan du lese mer om de ulike bidragsordninger.

Vi søker dere om en støtte på en støttemarkeringer på www.tiltak.org à kr 5.000,- + mva, som kommer til å stå sammen med resten av kommunene som støtter opp om våre prosjekter.

Med vennlig hilsen

Foreningen Tiltak kreft- og hjertesyke barn

Remi Redalen

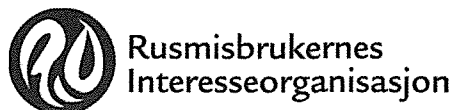

Rusmisbrukernes
Interesseorganisasjon

	KVÆNANGEN KOMMUNE POSTMOTTAK
22 NOV 2010	
Til behandling:	Fisker (støtte)
Saksbehandler:	Jillian
Til orientering:	
Gradering:	

Oslo, 20. november 2010

Kvæningen kommune
Burfjord

9161 BURFJORD

Søkerens navn: RIO - Rusmisbrukernes Interesseorganisasjon
Svaradresse/-poststed: Postboks 6609 St. Olavs plass, 0129 Oslo
Organisasjonsnummer: 983 096 077
Hovedkontor: Kongens gate 2, 0153 Oslo
Kontaktperson: Jon Storaas 99 26 10 78
Overføring av tilskudd: Kontonummer 1503 01 43253
E-post: jonstoraas@riorg.no
Hjemmeside: www.riorg.no

Søknad om tilskudd for 2011 - delstøtte med inntil kr 10 000,-

Det søkes støtte til:

Brukermedvirkning

Målgruppe: Rusavhengige og tidligere rusavhengige i alle kategorier uansett ståsted, livsfase og alder. Med rusavhengige mener vi alle som har vært eller er avhengig av rusmidler, illegale og legale.

Formål og målsetting til organisasjonen

Vårt formål er å synliggjøre målgruppen som en ressurs i samfunnet og arbeide for å ivareta rusavhengiges interesser. Målsettingen med vårt arbeid er tettere samarbeid mellom tjenester på kommunalt nivå og samhandling mellom kommunal og statlig forvaltning. Individuell plan og aktivitet, alltid med brukeren i sentrum, er et naturlig mål.

Medlemmer

RIO ønsker ikke å registrere inaktive medlemmer, og de fleste av de vi representerer vil heller ikke stå på noen liste. RIO jobber likevel for å ivareta rettighetene til alle rusavhengige uavhengig av ståsted, og for at det skal være et fungerende hjelpeapparat beredt til å ta i mot de som trenger hjelp.

Hva gjør vi i RIO og hva kan vi tilby?

Rusmisbrukernes Interesseorganisasjon er etablert og drevet av tidligere rusavhengige og har ca. 80 representanter. I RIO er alle ansvarlige for egen utvikling og alle er engasjert i konkrete temaer som angår rusavhengige.

RIO er en politisk aktør, men partipolitisk nøytral. Vi ønsker å påvirke politikere, byråkrater og fagfolk i, etter vår mening, riktig retning. Det er de aktive i RIO som til en hver tid bestemmer hva som er riktig retning, gjennom egne erfaringer og ved å sette seg inn i den faglige, byråkratiske og politiske verden.

Det er i stor grad de offentlige systemene som bestemmer aktiviteten i RIO. Vi brukes av alle fra rikspolitisk nivå, departementer, direktorater, spesialisthelsetjenester, fylkesmenn, fylkeskommuner, kommunepolitikere, kommunale tjenester og selvfølgelig brukere uansett ståsted. Vi sitter også i de fleste etablerte brukerutvalg i spesialisthelsetjenesten og er høringsinstans for stat og kommuner.

RIOs hovedfokus gjennom 14 år har vært oppfølging og integrering etter ulike typer behandling. Vi ser individuell plan som det geniale verktøyet for den helheten vi alle har snakket om, men ikke fått helt til. Her underviser vi alt og alle. Det viktigste med individuell plan er at brukeren er likestilt med de øvrige tilretteleggingssystemene. Individuell plan er et samhandlingsverktøy og dokumentasjonsverktøy der man belyser muligheter og begrensninger i fellesskap.

RIO møter årlig ca. 5000 brukere gjennom egen nettverkskafe, Idrett MOT Rus og besøk på ulike behandlingsinstitusjoner. Vi bistår individuelle brukere i møte med systemet, for eksempel gjennom å delta i ansvarsgrupper.

Idrett Mot Rus er fortsatt en viktig del av vårt arbeid, og ble arrangert for 12. gang i september 2010. Noen steder i landet er dette også et ukentlig tiltak, i et samarbeid mellom RIO, lokal idrett og ulike institusjoner.

RIO er også til stede for de offentlige systemene og de som jobber i dem. Vi får henvendelser fra alt fra den enkelte saksbehandler i kommunene, helsepersonell i diverse helseforetak og fra direktorat- og departement. Disse er heller ikke "medlemmer", men bruker RIO daglig.

Totalt får RIO anslagsvis mellom 8 og 10 000 henvendelser årlig fra brukere, pårørende, politikere og personer som jobber i de forskjellige systemene.

Til tross for den store nedslagskraften vi allerede har, ser vi en sterk økning i etterspørselen etter brukermedvirkning i alle sammenhenger.

Vi viderefører våre satsningsområder som er cannabisproblematikk, boligsosialt arbeid, nettverkskafe og likemannsarbeid/selvhjelpsgrupper.

RIO vil fortsette å påvirke politisk og faglig både sentralt og lokalt. Dette vil vi også øke kompetansen til den enkelte i RIO. Rusfeltet er i stadig endring, og det er viktig for oss å være en sterk pådriver i forhold til den endringen vi mener er den beste for både fagfeltet og den enkelte rusavhengige.

Hva kan RIO gjøre i deres kommune?

Statlige føringer gjør det klart at organisert brukermedvirkning skal være en likeverdig part i utviklingen av tjenester i kommunene. Det er derfor viktig at kommunen tar brukermedvirkning på alvor.

RIOs viktigste oppgave er å ha et kritisk blick på de tjenestene som angår rusavhengige.

RIO er en landsdekkende organisasjon til tross for at det ikke bor representanter i alle kommuner. Vi er organisert på en måte som gjør at alle aktive representanter i RIO jobber over hele landet og på alle nivåer. Denne måten å arbeide på gjør at hver representant utvikler en bredere og mer helhetlig forståelse av rusfeltet generelt.

Se for øvrig vedlegg med oversikt over RIOs aktivitet i løpet av 2010.

Med vennlig hilsen
RIO - Rusmisbrukernes Interesseorganisasjon

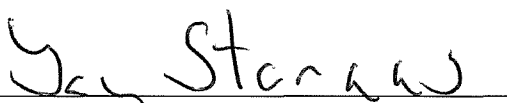

Jon Storaas
Daglig leder

RIO underviser, foreleser og holder foredrag om alt som berører rusavhengige i Hele Norge. Det siste året har RIO undervist, holdt kurs og hold foredrag for KS i mange kommuner. Vi har også bidratt med foredrag på nasjonale KS samlinger og med det nådd veldig mange kommuner med våre erfaringsbaserte faglige betraktninger.

Ved siden av å sitte i en rekke brukerutvalg og andre arbeidsgrupper i spesialisthelsetjenesten og NAV jobber RIO i de fleste kommunene i Norge på den ene eller andre måten.

I Nord – Norge er det 88 kommuner. Vi har ikke fysisk vært til stede i alle kommunene, men gjennom samarbeid med kompetanse sentere og fylkesmenn har vi vært med på å etablere og medvirke på videreutdanninger, kurs og konferanser som har vært fylkesdekkende. Kommuner vi har hatt aktivitet med gjennom samarbeid og møter med tjenester og /eller brukere er: Fauske, Bodø, Andøy, Brønnøy, Narvik, Sortland, Vågan, Øksnes, Balsfjord, Bardu, Harstad, Lyngen, Tromsø, Alta, Båtsfjord, Hammer fest, Karasjok, Kautokeino, Nordkapp, Porsanger, Sør – Varanger, Tana, Vadsø.

I Sør- Øst Norge jobber vi i ulike samarbeids prosjekter mellom spesialisthelsetjenesten og kommunene. Et eksempel er samarbeidet mellom kommunene i Nedre og Øvre Romerike og spesialisthelsetjenesten. I Akershus jobber vi også opp mot mange kommuner som Bærum og Asker osv. Vi jobber også her opp mot kompetanse senterne og fylkesmennene og når gjennom dette de fleste kommunene i regionen. I Østfold har vi undervist i Individuell plan i følgende kommuner: Skiptvet, Hobøl, Rakkestad, Spydberg, Fredrikstad, Askim og Trøgstad for å nevne noen. RIO sitter i brukerrådet for rus og psykisk helse i Halden. I tillegg lager RIO i samarbeid med Halden kommune en manual om samarbeidet "Ifra fengsel/institusjon til egnet bolig" I Eidsberg i et prosjekt som heter fra dag 1 osv. I Sarpsborg har Rio sitt eget rusfri bolig prosjekt i tett samarbeid med kommunen I tillegg underviser RIO på høyskoler der kommunale fagfolk videreutdanner seg. Vi sitter i styringsgruppa – Samarbeidsprosjekt mellom kommunene i Valdres, NAV Valdres, DPS Gjøvik/Aurdal i Oppland fylke. I Innlandet jobber vi også i R 22 og R 26 som er samlinger for ruskonsulenter i Hedemark og Oppland. Ellers har vi tett samarbeid med Hamar kommune der vi blant mye er medlem i Råd for mennesker med nedsatt funksjonsevne og aktive i K8 nettverket. Vi samarbeider gjennom ulike rusforum i Hamar, Stange, Elverum, Våler, Løten, Grue, Åmot, Trysil, Folldal, Engerdal, Rendalen, Alvdal og Stor Elvdal. I KTP er RIO med i Tolga, Os og Tynset.

I Oslo samarbeider vi med Rusmiddelstaten og en rekke bydeler. Vi samarbeider også med andre aktører som har ulike prosjekter og tiltak i Oslo. Trefoldighetskirken og deres arbeid for rusavhengige har brukt RIO sin kompetanse gjennom mange år.

I region Vest jobber vi tett opp mot fylkesmennene og holder foredrag på deres seminarer osv. Eksempel er grunnkurs i rus for kommunalt ansatte. Vi er med på å etablere selvhjelpsgrupper i Bergen og andre kommuner. Vi bruker mye tid på behandlings og omsorgsinstitusjoner og ønsker å nevne K46 som et tilbud vi liker ekstra godt. Et bra eksempel på et godt samarbeid mellom Stavanger kommune og spesialisthelsetjenesten. RIO er også representert i HUSK gjennom å ha en mann som jobber der og i RIO.

I Midt – Norge har RIO vært veldig aktive. Vi har holdt kurs for en rekke kommuner i Nord – Trøndelag. Vi har hatt oppdrag fra Fylkesmennene i Nord og Sør Trøndelag og Møre og Romsdal. Vi har jobbet med ulike prosjekter i og rundt Trondheim. Ved siden av dette har vi jobbet mye i spesialisthelsetjenesten og de prosessene som går på helhetlig pasientforløp. RIO har vært aktive i alle kommunene gjennom den nye Trondheims klinikken som skal dekke hele region Midt – Norge.

Vi har laget dette vedlegget for å belyse aktiviteten til RIO i kommune Norge. At vi de kommende år vil jobbe enda sterkere opp mot kommunene gjennom samhandlingsreformen og den utviklingen vi ser på rusfeltet på godt og vondt er det liten tvil om. Rio sitter på en unik kompetanse gjennom å ha organisert kunnskapen sin gjennom 15 år. Vi bidrar gjerne med vår kunnskap. For å videreutvikle oss og rusfeltet i samhandling med dere trenger vi midler til å drive RIO på en forsvarlig måte.

Sammen kan vi løfte rusfeltet i 2011

Daglig leder RIO – Rusmisbrukernes interesseorganisasjon

Jon Storaas

Kvæningen Kommune

9090 BURFJORD



	KVÆNINGEN KOMMUNE POSTMOTTAK
18 NOV 2010	
Til behandling:	Iskag
Saksbehandler:	Lillian
Til orientering:	
Gradering:	

Kommunemedlemskap 2010

Her er giro for kommunemedlemskap 2010. Vennskapssamarbeid kan være en viktig del av kommunens internasjonale arbeid, og en berikelse for innbyggerne. Det at kommunen engasjerer seg i vennskapssamarbeidet er viktig for å få støtte opp om de frivillige arbeidet i vennsapsgruppene står for, også for å nå ut til flere i lokalsamfunnet. Vennskapssamarbeid er et verktøy for å engasjere barn, ungdom og voksne til internasjonal solidaritet, og til å stimulere kulturliv og mangfoldet i eget lokalsamfunn.

Vennskap Nord/Sør er en nettverksorganisasjon for norske kommuner, grupper, lag og organisasjoner som har vennsapskontakt i Sør. Vennskap Nord/Sør er et forum for konstruktiv utveksling av erfaringer mellom de mange engasjerte «vennsapsarbeiderne» i lokalsamfunnene. Det er vår oppgave å bidra til at det skapes levelige vilkår for disse gruppene og deres arbeid. Vennskap Nord/Sør har en rammeavtale med NORAD (Direktoratet for utviklingshjelp) som gir oss mulighet til økonomisk støtte til vennsapsamarbeid på lokalt plan.

Trenger dere mer informasjon, ta kontakt med oss på telefon 982 63 530 eller e-post: godt@vennskap.no.

Vennlig hilsen
VENNSKAP NORD/SØR

Ragnhild Olaussen
daglig leder

VENNSKAP NORD/SØR, STORGATA 11, 0155 OSLO. ORG.NR.979 697 287

Kvittering

Innbetalt til konto	Beløp	Betalersens kontonummer	Blankettnummer
1254.20.26446			6129961767

Betalingsinformasjon

MEDLEMSKONTINGENT 2010 - KOMMUNE

GIRO

Betalings-
frist

01.12.2010

Underskrift ved girering

Betalt av

Betalt til

Kvæningen Kommune
9090 BURFJORD

VENNSKAP NORD/SØR
Storgata 11
N-0155 OSLO

Belast
konto

Kvittering
tilbake

Kundeidentifikasjon (KID)

Kroner

Øre

Til konto

Blankettnummer

1000

< >

1254.20.26446

<6129961767>

PS 2011/8 Referatsaker



Kvænanen kommune

Rådmannens stab

Jøkelfjord Samfunnshus AL
co/ Jorunn Hansen
9163 JØKELFJORD

Delegert vedtak Kvænanen Delegert Formannskap - nr. 1/11

Deres ref:	Vår ref:	Løpenr.	Arkivkode	Dato
	2011/3-2	1296/2011	U63	12.01.2011

Søknad om skjenkebevilling til PUB-kveld på Jøkelfjord samfunnshus den 29.01.11.

Saksutredning:

Viser til søknad fra Jøkelfjord Samfunnshus AL der de søker om skjenkebevilling til PUB-kveld på Jøkelfjord samfunnshus den 29.01.11. Ved vurderingen av en bevilling skal det legges vekt på antallet salgs- og skjenkesteder, stedets karakter, beliggenhet, målgruppe, trafikk- og ordensmessige forhold, næringspolitiske hensyn, hensynet til lokalmiljøet for øvrig og kommunens rusmiddelpolitiske plan. Ut fra disse momentene er det ingen ting i veien for å innvilge en slik søknad. Vi har fra tidligere praksis ansett slike søknader som kurante dersom det ikke har vært konkrete ting å sette fingeren på. De har tidligere avholdt arrangementer med alkoholservering uten at det har medført problemer av nevneverdig art. Vi gjør derfor slikt

Vedtak:

Jøkelfjord Samfunnshus AL gis skjenkebevilling for alkohol gruppe 1, 2 og 3 (tidligere øl, vin og brennevin) for enkeltanledning til PUB-kveld på Jøkelfjord samfunnshus den 29.01.11.

Skjenketiden settes til kl 0200 for alkohol gruppe 1 og 2 og til kl 0100 for alkohol gruppe 3.

Skjenkestyrer er Jorunn Hansen.

Skjenkeavgiften settes til kr 250.

Bevillingen er gyldig under forutsetning av at skjenkeavgiften er betalt.

Med hilsen

Bjørn Ellefsæter
Kontorsjef
Tlf direkte 77 77 88 12

Kopi til Lensmannen i Nordreisa og Kvænanen (inngående søknad følger vedlagt).



Kvæningen kommune

Rådmannen

**Kvæningsbotn Grendehus
Oddvar Seppola
9162 SØRSTRAUMEN**

Delegert vedtak Kvæningen Delegert Formannskap - nr. 31/10

Deres ref:	Vår ref:	Løpenr.	Arkivkode	Dato
	2010/5934-2	43400/2010	U63	06.12.2010

Skjenkebevilling Kvæningsbotn grendehus den 18.12.10.

Saksutredning:

Viser til søknad fra Kvæningsbotn Grendehus der de søker om skjenkebevilling til bygdejulebord på Kvæningsbotn grendehus den 18.12.10. Ved vurderingen av en bevilling skal det legges vekt på antallet salgs- og skjenkesteder, stedets karakter, beliggenhet, målgruppe, trafikk- og ordensmessige forhold, næringspolitiske hensyn, hensynet til lokalmiljøet for øvrig og kommunens rusmiddelpolitiske plan. Ut fra disse momentene er det ingen ting i veien for å innvilge en slik søknad. Vi har fra tidligere praksis ansett slike søknader som kurante dersom det ikke har vært konkrete ting å sette fingeren på. De har tidligere avholdt arrangementer med alkoholserving uten at det har medført problemer av nevneverdig art. Vi gjør derfor slikt

Vedtak:

Kvæningsbotn Grendehus gis skjenkebevilling for alkohol gruppe 1, 2 og 3 (tidligere øl, vin og brennevin) for enkeltanledning til bygdejulebord på Kvæningsbotn grendehus den 18.12.10.

Skjenketiden settes til kl 0200 for alkohol gruppe 1 og 2 og til kl 0100 for alkohol gruppe 3.

Skjenkestyrer er Kjell Arne Seppola.

Skjenkeavgiften settes til kr 250.

Bevillingen er gyldig under forutsetning av at skjenkeavgiften er betalt.

Med hilsen

Bjørn Ellefsæter
Kontorsjef
Tlf direkte 77 77 88 12

Kopi til Lensmannen i Nordreisa og Kvæningen (inngående søknad følger vedlagt).